MINISTARSTVO UNUTARNJIH POSLOVA
RAVNATELJSTVO POLICIJE
POLICIJSKA AKADEMIJA
POLICIJSKA ŠKOLA „JOSIP JOVIĆ“

GODIŠNJAK

POLICIJSKE ŠKOLE „JOSIP JOVIĆ“

2018./2019.

Program srednjoškolskog obrazovanja odraslih
za zanimanje policajac/policajka

14. NARAŠTAJ

Zagreb, 13. srpnja 2019.

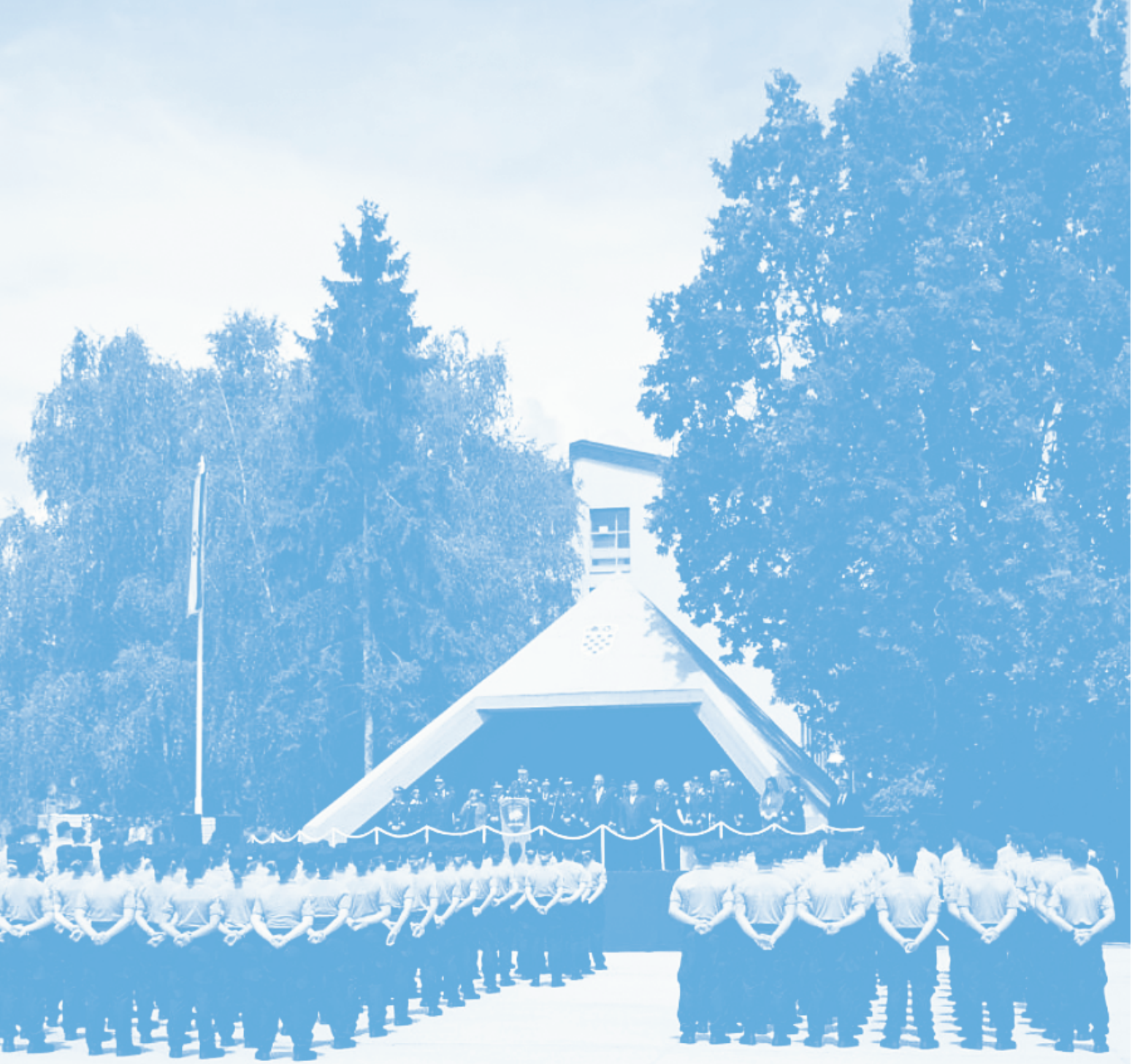

Dragi polaznice i polaznici, poštovane kolegice i kolege!

Pred vama je prvi godišnjak Policijske škole „Josip Jović" u kojem smo s više od 40 priloga, 130 fotografija te 28 fotografija svakog odjela prikazali 14. generaciju polaznika Programa obrazovanja odraslih za zanimanje policajac/policajka.

Intencija godišnjaka je prikazati što više iz života polaznika Policijske škole tijekom desetomjesečnog obrazovnog procesa koji je bio sve, osim lagan. Bili su to dani puni izazova, trebalo je puno samodiscipline, upornosti i odgovornosti. Tijekom školovanja, osim redovnih obaveza polaznici su redovito darivali krvi te obilježavali Dan darivatelja krvi, a sve s ciljem razvijanja svijesti o zajedništvu i potrebi međusobnog povezivanja i poticanja usmjerenosti na druge i izgradnju društva po mjeri čovjeka. Tako budući policajci razvijaju i preuzimaju odgovornost za ljude u svom okruženju i zajednici u kojoj žive. Također su pružali potporu građanima s invaliditetom i intelektualnim teškoćama, sudjelovali na atletskim mitinzima osoba s intelektualnim teškoćama te različitim utrkama i maratonima, a volontirali su i u Specijalnoj bolnici za kronične bolesti dječje dobi „Gornja Bistra". Tako su polaznici svojim sudjelovanjem u volonterskim aktivnostima unaprijedili svoje djelovanje i utjecaj na zajednicu, snažnije pridonijeli rješavanju konkretnih problema, povećavajući kontakte i dublju suradnju s društvom u kojem djeluju.

Pored humanitarnog rada aktivno su se uključivali u obilježavanje važnih povijesnih obljetnica u Republici Hrvatskoj kao i realizaciju Programa stručne prakse tijekom koje su se postupno usmjeravani kako pravilno primjenjivati znanja i vještine stečene tijekom realizacije nastavnog programa u Policijskoj školi. Realizacijom stručne prakse upoznali su se s poslovima temeljne, prometne i granične policije te u svojoj sredini uvelike pridonijeli promidžbi Policijske škole te policijskog posla.

Također, uvijek su nesebično pomagali djelatnicima svih ustrojstvenih jedinica Policijske akademije i hvala im na tome.

Uz velik broj priloga o polaznicima značajno je istaknuti i pohvaliti rad nastavnika, instruktora te voditelja obrazovnih skupina koji su uložili jako puno napora i truda kako bi temeljnu obuku polaznika učinili što uspješnijom i kvalitetnijom.

Ovim putem zahvaljujem svih djelatnicima Policijske akademije (kuharicama, spremačicama, majstorima, konobarima i konobaricama itd.) koji su svojim nesebičnim radom i trudom doprinijeli kvalitetnom obrazovnom procesu klase P14.

Nadamo se da će ovaj prvi godišnjak pobuditi vaš interes te da ćemo u sljedećem broju imati još više sadržaja i fotografija iz života polaznika Policijske akademije.

S poštovanjem,

Renata Odeljan,
voditeljica Policijske škole „Josip Jović"

GODIŠNJAK 2018./2019.

GODIŠNJAK 2018./2019.

1. UVODNIK

2. DAN POLICIJE I DAN SV.

3. MIHOVILA – MISA - POČETAK ŠKOLSKE GODINE – MISA

4. POLAZNICE/CI UREĐUJU DRUŠTVENE PROSTORIJE

5. VJEŽBA INTERVENTNE POLICIJE

ITD.

- MEMORIJAL MATKO MARŠIĆ
- **DANI OTVORENIH VRATA**
- DEMO TIM

6. TOLERANCIJA I NEDISKRIMINACIJA

PROJEKTI: FESTIVAL TOLERANCIJE

- PROTIV VRŠNJAČKOG NASILJA
- PROTIV DISKRIMINACIJE
- TIFLOLOŠKI MUZEJ
- PROTIV NASILJA U OBITELJI

7. OBILJEŽAVANJE SVIH SVETIH,

- OBLJETNICA VUKOVARA,
- OBLJETNICA PAKRACA

8. POGIBIJA JOSIPA JOVIĆA I PLITVICE

9. HUMANITARNE AKCIJE

- POSJETE BOLNICAMA
- DARIVANJE KRVI
- SPORTSKE AKTIVNOSTI

10. PRIKAZ RADA GLAZBENE SEKCIJE

- HUMANITARNI KONCERTI, BOŽIĆ
- LISINSKI: ETNO FLETNO

11. SURADNJA S MUZEJOM POLICIJE

- IZLOŽBA: VUKOVAR
- IZLOŽBA: DUNĐER- SADILEK - PICEK

12. DANI MEDIJSKE PISMENOSTI

- NOĆ KNJIGE
- NAJAVA PROMOCIJE ZBIRKE PJESAMA ANDREJE BRECHELMACHER

13. OSVRT NA REALIZACIJU PRAKSE POLAZNIKA P14

- POČETAK PRAKSE
- REZIME PRAKSE: TEKST I FOTO ZAPIS
- POSJET MINISTRA PP KORENICI
- JOZO VESELČIĆ: ODLAZAK U MIROVINU

14. SURADNJA S VOJNIM ORDINARIJATOM

- MARIJA BISTRICA, VUKOVAR, LOURDES

15. FOTOGRAFIJE POLAZNIKA P14 OD 1. DO 28. ODJELA

IMPRESSUM:

GODIŠNJAK POLICIJSKE ŠKOLE "JOSIP JOVIĆ" 2018./2019.
Nakladnik:
Ministarstvo unutarnjih poslova
Policijska akademija
Glavna i odgovorna urednica:
mr. sc. Renata Odeljan
Uredila:
Otilija Mandić - Trkulja
omandic@mu.hr
Lektorica i redaktorica:
Otilija Mandić - Trkulja
Fotografija:
Tomislav Dunđer
MUP
Grafički urednik:
AKD
Naslovna stranica:
AKD
Priprema i tisak:
AKD

Blagdan sv. Mihovila Dan policije

Opredijeliti se za policijski poziv podrazumijeva želju i odluku da se svakoga dana bude bolji i da se u pozivu nikako ne ostaje samo na vanjskom činu i obilježju. Nikakve drakonske mjere neće moći promijeniti čovjeka bez njegove unutarnje duboke promjene u srcu", istaknuo je msgr. Jure Bogdan.

U Povodu proslave blagdana sv. Mihovila i Dana policije u petak, 28. rujna 2018. godine slavljena je sveta misa, koju je u kapelici sv. Mihovila na Policijskoj akademiji predvodio vojni ordinarij msgr. Jure Bogdan, u zajedništvu s policijskim kapelanima p. Stjepanom Harjačem, don Brankom Čageljom i biskupskim vikarom za pastoral MUP-a fra Franom Musićem.

Tom se prigodom u homiliji msgr. Bogdan osvrnuo na anđele čuvare, u prvom redu na sv. Mihovila, zaštitnika hrvatske policije. „Opredijeliti se za policijski poziv podrazumijeva želju i odluku da se svakoga dana bude bolji i da se u pozivu nikako ne ostaje samo na vanjskom činu i obilježju. Nikakve drakonske mjere neće moći promijeniti čovjeka bez njegove unutarnje duboke promjene u srcu", naglasio je msgr. Bogdan te posebno uputio molitvu za sve pokojne hrvatske redarstvenike, a policijskim službenicima poručio da se oni nalaze u službi Dobra, zamolivši Boga da blagoslovi njihov rad i život te da im podari snage i razboritosti, kako bi uvijek mogli djelovati po načelu pravednosti i istinitosti. Poželio je da im sveti Mihovil arkađneo bude trajni zaštitnik i pratilac.

MUP WEB

Sveta misa za početak školovanja 14. naraštaja polaznika

U kapelici Sv. Mihovila Arkanđela na Policijskoj akademiji 3. listopada služena je sveta misa predvođena vojnim ordinarijom mons. Jurom Bogdanom, koji je poručio budućim policijskim službenicama da uvijek u životu pokušaju, prije svega, biti ljudi.

U kapelici Sv. Mihovila Arkanđela na Policijskoj akademiji 3. listopada služena je sveta misa predvođena vojnim ordinarijom mons. Jurom Bogdanom u koncelebraciji s biskupskim vikarom za MUP fra Franom Musićem.

Misi su prisustvovali polaznici Policijske škole „Josip Jović", zamjenik glavnog ravnatelja policije Jozo Šuker, načelnik Uprave za posebne poslove sigurnosti Miljenko Radnić, tajnica Ministarstva unutarnjih poslova Sanda Šimić Petrinjak, načelnik Policijske akademije Dubravko Novak sa članovima kolegija, voditelj Samostalne službe za suradnju s Vojnim ordinarijatom u Republici Hrvatskoj Mario Dokmanić i mnogi drugi.

Vojni ordinarij Jure Bogdan u svojoj je propovijedi istaknuo kako se, slaveći svetog Mihovila kao zaštitnika policije, podsjećamo trajne borbe unutar ljudskog bića i u društvenoj zajednici između Dobra i Zla: „Boj se bije unutar svakog pojedinca. Moralni život, naša ljudska i kršćanska savjest, postaju često pravo bojište, poprište borbe Zloga koji nas opsjeda sa zapaljivom vatrom zavisti, pohlepe, mržnje, egoizma, sumnji, prezira, odbijanja drugoga i svim drugim oblicima destruktivne misli. Ova „duhovna gerila" unutar svakog ljudskog bića često se preseljava u javni prostor i naše obiteljske i društvene odnose", istaknuo je vojni ordinarij Jure Bogdan. Poručio je na kraju mladim naraštajima, budućim policijskim službenicama i ostalim službenicima da uvijek u životu pokušaju, prije svega, biti ljudi.

MUP WEB

Uređenje društvenih prostorija

Polaznice i polaznici s entuzijazmom su prihvatili projekt u želji da slobodno vrijeme provode u ugodnom ambijentu koji su sami kreirali.

Društvene prostorije u paviljonima gdje su smješteni polaznici *14. Tečaja programa srednjoškolskog obrazovanja odraslih za zanimanje policajac / policajka* tijekom adventa zasjale su novim sjajem.

Naime, od 20. studenoga ove godine realizira se projekt Muzeološke sekcije Policijske akademije *Cilj: postaviti zanimljive izložbe – Misija: oplemeniti prostore u kojima boravimo,* na poticaj Otilije Mandić Trkulje, nastavnice Policijske škole.

U paviljonima Policijske akademije naši polaznici borave tijekom cijeloga dana, a nevelike, tzv. društvene prostorije, služe im za učenje i neformalno, povremeno druženje pa je primjereno da polaznici takve prostore urede prema svome ukusu.

Kako bismo ukrasili društvene prostorije gdje borave djevojke, profesorica engleskog jezika **Petra Picek** ustupila nam je svoje bajkovite autorske fotografije jesenskog i zimskog ugođaja. Voditeljica Muzeja policije **Helena Biočić** poklonila nam je obilje visokokvalitetnih fotografija i plakata s motivima iz života i rada temeljne i specijalne policije te smo tako ukrasili prostrane prostore predvorja i stubišta u paviljonima. Fotografije, autorski radovi kolege **Borisa Sadileka**, djelatnika Muzeja policije, ukrasile su društvene prostorije u kojima borave naši mladići, budući policajci.Posebno veseli što su polaznice i polaznici s entuzijazmom prihvatili projekt u želji da slobodno vrijeme provode u ugodnom ambijentu koji su sami kreirali. U ovom trenutku takvih prostora koje bi trebalo kreativno osmisliti u paviljonima ima u izobilju pa ćemo s projektom nastaviti dok god bude zanimljivih i poticajnih ideja.

U kojoj su mjeri uspjeli svojom kreativnošću na razne načina osmisliti zajedničke prostore za učenje i odmor te ih učiniti ugodnijima, prosudite nakon što pogledate našu galeriju fotografija koje je sačinio polaznik **Tomislav Dunđer**, vrstan mladi fotograf.

FOTO: Tomislav Dunđer
TEKST: Otilija Mandić Trkulja

Spektakularna godišnja vježba Interventne policije

Prikazane su borilačke vještine i uporabe interventne palice, tzv. „tonfe“ te prezentiran rad s kratkim i dugim vatrenim oružjem.

Polaznici Policijske škole „Josip Jović“ aktivno su sudjelovali u velikoj završnici pokazne vježbe. Predočeno je kako uspostaviti javni red i mir narušen u većem opsegu te taktiku postupanja policije pri radu na visini.

Na Policijskoj akademiji 17. rujna održana je *Godišnja vježba interventne policije 2018*. Vježbom je interventna policija pokazala visoku razinu sposobnosti i obučenosti svojih pripadnika, njihova znanja i vještine potrebne za obavljanje najsloženijih poslova iz djelokruga policije.

Prisutnim sudionicima i visokim uzvanicima uvodno se obratio zapovjednik zapovjedništva interventne policije Damir Barić, koji je istaknuo kako Interventna policija djeluje već 17 godina te je za to vrijeme postala nezaobilazna snaga, nositelj i sudionik svih većih i važnijih sigurnosnih događanja. Tome u prilog govori i činjenica da je svake godine od osnutka do danas broj i vrsta angažiranja u progresivnom i konstantnom porastu. „U kontekstu aktualne pojave suvremenih oblika sigurnosnih prijetnji i ugroza poput terorizma, intenzivnih ilegalnih migracija, organiziranog i nasilnog kriminaliteta, kao jedan od ključnih prioriteta u policijskom postupanju naglašena je i potreba za visokom razinom uvježbanosti i osposobljenosti te posebno integriranosti snaga kroz združeno djelovanje svih subjekata unutarnje sigurnosti, a u službi od općeg interesa“, naglasio je zapovjednik Barić.

Glavni se ravnatelj policije Nikola Milina osvrnuo na povijest ustroja interventne policije, koja je ustrojena 3. svibnja 2001. godine kao jedna od organizacijskih cjelina Ravnateljstva policije. Paralelno s osnivanjem i ustrojavanjem interventne policije preustrojena je i tadašnja specijalna policija.

Govoreći o poslovima koje interventna jedinca policije obavlja, glavni ravnatelj policije Milina naznačio je kako se: „Na razini Ravnateljstva policije interventna policija angažira i u slučajevima opće opasnosti prouzročene elementarnim nep-

ogodama, katastrofama, kao i u svim drugim poslovima i zadaćama gdje je potrebna nazočnost većeg broja timski obučenih službenika pod jedinstvenim rukovođenjem".

ELITNI ROD POLICIJE

Ministar unutarnjih poslova Davor Božinović istaknuo je tijekom uvodnog govora kako je uloga policije u društvu osigurati svim građanima i stranim gostima sigurnost i zaštitu, održavanjem povoljnog stanja javnog reda i mira.

„Neki rodovi policije u tome imaju zahtjevniju zadaću, koja iziskuje vrhunsku spremnost reagiranja u izvanrednim, nesvakodnevnim sigurnosnim okolnostima. Toj elitnoj skupini, obučenoj za kompleksnije i rizičnije zadaće, pripada i interventna policija. Svoje vještine, obučenost i fizičku spremnost te niz sigurnosnih situacija u kojima se prioritetno traži vaša intervencija, pokazat ćete nam upravo danas, kroz Godišnju vježbu, koja se prigodno održava u ovom posebnom mjesecu u kojem hrvatska policija slavi svoj Dan i dan svoga zaštitnika svetog Mihovila", naglasio je ministar Božinović te dodao: " Veseli me i čast mi je iz prve ruke posvjedočiti vašoj pripravnosti i policijskoj snazi!"

Za razliku ranije održanih vježbi u današnjoj je spektakularnoj vježbi po prvi put prezentirano združeno djelovanje pripadnika interventne policije, specijalne policije, Uprave za posebne poslove sigurnosti, potom Protueksplozijske službe te djelovanje djelatnika Hitne službe i Javne vatrogasne postrojbe Grada Zagreba.

Godišnja vježba interventne policije sadržavala je ukupno pet segmenata: od prikaza borilačkih

vještina i uporabe interventne palice tzv. „tonfe“ te prezentacija rada s kratkim i dugim vatrenim oružjem do uporabe VHS K2, koja je od 2017. na zaduženju u Ekipi za posebne zadaće u interventnoj policiji. Treći segment vježbe bio je posvećen radu sa službenim psima koji su bezuvjetno poslušni svojim vodičima.

Veliku završnicu ove vježbe činila su dva posljednja segmenta, a odnosila su se na uspostavu javnog reda i mira narušenog u većem opsegu i na taktiku postupanja policije prilikom rada na visini. U tim vježbama sudjelovali su polaznici Policijske škole „Josip Jović“ i javna vatrogasna postrojba grada Zagreba.

U posljednjem dijelu vježbe sudjelovao je najveći broj združenih snaga, njih oko tisuću. Vježba je obuhvaćala rukovođenje i rješavanje krizne situacije na temu AMOK, odnosno, rješavanje izvanrednih kriznih situacija. Uz zvukove pregovaranja, rafalne paljbe dugih i kratkih cijevi te nadlijetanje helikoptera, ovom je vježbom prikazano združeno, sinergijsko djelovanje više ustrojstvenih jedinica unutar i izvan Ministarstva unutarnjih poslova.

Ovim aktivnostima, kroz prikazanu spremnost, sposobnost, opremljenost i taktičku zrelost, sve snage koje su sudjelovale u vježbi pokazale i dokazale da su s pravom jamac sigurnosti građana Republike Hrvatske.

Budući da su uzvanici današnjeg događanja bili i interventni policajci iz sedam zemalja, ova je vježba ujedno i uvod u Međunarodni tečaj za interventne policajce, koji će se tijekom ovog tjedna održavati u Valbandonu.

MUP WEB
FOTO: MUP

„Demo team" Policijske škole „Josip Jović"

Cilj je uvježbavanje i predstavljanje složenih tehnika rukovanja kratkim i dugim vatrenim oružjem za koje se osposobljavaju polaznici srednjoškolskog obrazovanja odraslih za zanimanje „policajac/policajka".

DAN ORUŽANIH SNAGA NA JARUNU

Demo team Policijske škole započeo je s radom tijekom veljače 2019. godine. U sklopu tima nalaze se tri polaznice te četiri polaznika. Voditelj Tima nastavnik je stručnih predmeta Vedran Zakšek, predavač stručnog predmetna Policijsko naoružanje i gađanje.

Cilj je uvježbavanje i predstavljanje složenih tehnika rukovanja kratkim i dugim vatrenim oružjem za koje se osposobljavaju polaznici srednjoškolskog obrazovanja odraslih za zanimanje „policajac/policajka".

Demo team je svoje vještine do sada predstavljao i stranim izaslanstvima prigodom njihovih službenih posjeta Policijskoj akademiji u Zagrebu. Riječ je o izaslanstvima iz Poljske, Austrije, Crne Gore, Njemačke i Rumunjske. Isto tako demonstrirao je svoje vještine na manifestacijama „Dan otvorenih vrata policije" u Karlovcu, Sisku, Varaždinu i Zagrebu. Predstavio se i na proslavi Dana Hrvatske vojske na zagrebačkom Jarunu.

Trening *Demo Teama* sastoji se od kontinuiranih tjednih treninga, kako bi se uvježbale i usavršile stečene vještine te razvile i uvježbale nove. Prilikom priprema za prezentaciju trening se provodi svakodnevno nekoliko dana prije izvedbe.

Vedran Zakšek
FOTO: Tomislav Dunđer i MUP

DANI OTVORENIH VRATA

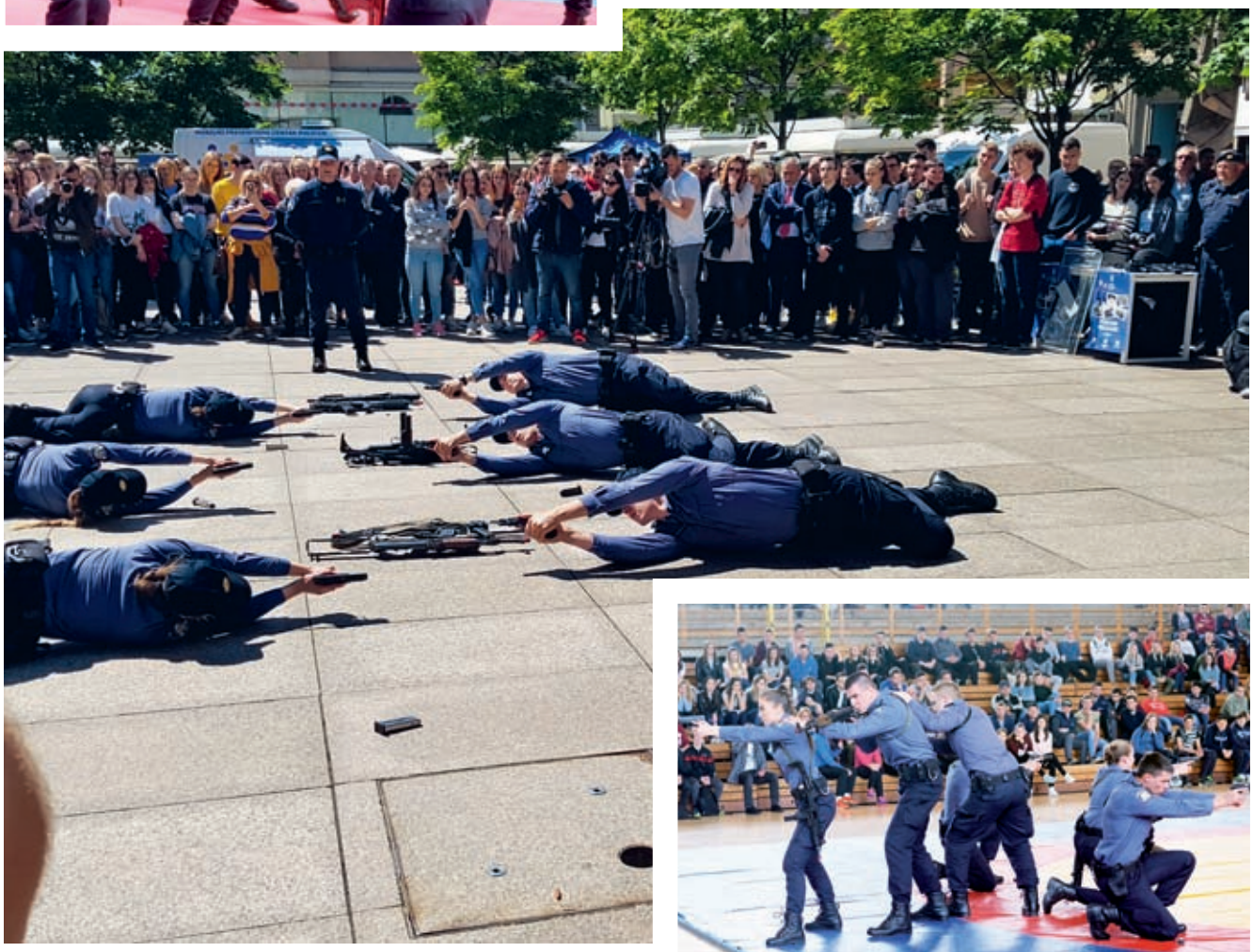

U ŠKOLI

Na streljištu u Vrbovcu održan 6. Memorijal „Matko Maršić“

Natjecanje se sastojalo od preciznog, brzog i situacijskog gađanja na papirnate i metalne reaktivne mete, a sudjelovalo je 115 natjecatelja.

Pod pokroviteljstvom Ministarstva unutarnjih poslova, Policijske akademije i Zaklade policijske solidarnosti, a u organizaciji Sekcije streljaštva Policijske akademije i ove je godine na Strelištu „Vrbovec“ u nedjelju, 24. ožujka održano sada već tradicionalno natjecanje u streljaštvu *Memorijal „Matko Maršić“*.

Natjecanje u streljaštvu održava se već šest godina, a nekoliko posljednjih godina održava se u spomen i sjećanje na iznenada preminulog policijskog službenika Matka Maršića, koji nas je napustio u veljači 2015. godine.

Matko Maršić je veći dio svoje dvadesetogodišnje karijere radio je kao instruktor i predavač policijskih stručnih predmeta naoružanja i gađanja na Policijskoj školi i Visokoj policijskoj školi na Policijskoj akademiji.

Natjecanje se sastojalo od preciznog, brzog i situacijskog gađanja na papirnate i metalne reaktivne mete, a sudjelovalo je 115 natjecatelja formiranih u 30-tak ekipa. Ove godine posebnost natjecanja bila je u tome što se u jednoj kategoriji nastupalo isključivo s policijskim pištoljima bez ikakvih preinaka, dok su u drugoj strijelci mogli koristiti prerađene i dorađene pištolje.

Četrdeset polaznika Policijske škole sudjelovalo je u natjecanju

Kategoriju polaznika činili su isključivo polaznici Policijske škole „Josip Jović“, kojih je ove godine bilo četrdeset. Dakako, znatno više njih rado bi se uključilo u natjecanje, no zbog svakodnevnih obaveza u svezi stručne prakse te zbog dnevnih aktivnosti i nastave morali su to propustiti.

Natjecanje je, osim edukativnog sadržaja te iskazivanja počasti preminulom kolegi, imalo i humanitarni karakter jer će prihod od kotizacija biti uplaćen na račun Zaklade policijske solidarnosti.

Najboljim natjecateljima nagrade su uručili izaslanica glavnog ravnatelja policije, voditeljica Policijske škole „Josip Jović“ Renata Odeljan te supruga i kćer pokojnog Matka Maršića.

Voditeljica Policijske škole Renata Odeljan naglasila je kako je važnost bavljenja sportom policijskih službenika prepoznata od strane Ravnateljstva policije i ministra unutarnjih poslova pa je, uz osnivanje Povjerenstva za sport, ustrojeno i nekoliko radnih mjesta koja u svom opisu poslova imaju direktnu poveznicu s vrhunskim sportašima u MUP-a te praćenjem i unaprjeđenjem njihovih uvjeta treniranja i rezultata. Također je iskazala zadovoljstvo velikim brojem natjecatelja, kao i činjenicom kako su na ovom natjecanju svake godine natjecatelji sve brojnij, posebice u međunarodnom segmentu. Naime, ove su godine na natjecanju nastupili i policijski službenici i instruktori naoružanja i gađanja iz Policijske škole Slupsk iz Poljske, Körmend Law Enforcement Secondary School iz Mađarske, ekipa Policijske akademije Danilovgrad iz Crne Gore te nekoliko strijelaca iz Slovenije i Srbije.

MUP WEB
FOTO: MUP

Natjecanje je imalo i humanitarni karakter jer će prihod od kotizacija biti uplaćen na račun *Zaklade policijske solidarnosti.*

Dani otvorenih vrata u policijskim upravama

Policijska škola „Josip Jović“ u suradnji sa svim policijskim upravama održala Dan otvorenih vrata.

Kako bi zainteresirali što veći broj mladih da se prijave na natječaj za Program srednjoškolskog obrazovanja odraslih za zanimanje policajac/policajka, Policijska akademija i Policijska škola „Josip Jović“, u suradnji sa svim policijskim upravama održala je Dan otvorenih vrata. Tako su, primjerice, u sportskoj dvorani Elektrotehničke i prometne škole u Osijeku Policijski službenici prikazali rad i aktivnosti svih rodova policije, a

Dan otvorenih vrata PU ličko senjskoj i Karlovcu

U PU ličko senjskoj i Karlovcu održan je Dan otvorenih vrata policije kako bi se mlade potaknulo da odaberu policijski poziv.

U gradu na četiri rijeke policijski službenici bave se sportom i bilježe iznimne rezultate. Primjerice, Vlado Cindrić najpoznatiji je karlovački strijelac, poznati pištoljaš, a Roman Maglić je ultramaratonac. Nikola Gorić i Denis Štefanko su policijski službenici i igrači u karlovačkog američkog nogometnog kluba „Dukes“.

Dan otvorenih vrata PU sisačko-moslavačkoj

Demo tim Interventne jedinice policije Policijske uprave sisačko-moslavačke u pokaznoj je vježbi prikazao tehnike borilačkih vještina i primjenu višenamjenske palice tonfa, a pripadnici su Ekipe za posebne zadaće naše Interventne jedinice predstavili rad s oružjem i taktiku postupanja kod intervencija uz korištenje zaštitne opreme i balističkog štita. Iz Policijske uprave zagrebačke stigao nam je belgijski ovčar Benji i njegov vodič iz Protueksplozijske službe, koji su izveli vježbu pronalaska eksploziva.

Dubrovnik i Metković

Mlade se ljude željelo upoznati s policijskim poslovima i opremom koju policijski službenici koriste u svom radu pa je u Dubrovniku i Metkoviću održana je prezentacija.

Cilj je bio zainteresirati što veći broj mladih ljudi iz Metkovića i okolice za upis u Policijsku školu „Josip Jović", budući da u Policijskoj upravi dubrovačko-neretvanskoj već duži niz godina nedostaju djelatnici s ovog područja.

Dan otvorenih vrata u Rijeci, Zadru i Splitu

U Rijeci, Zadru i Splitu održan je Dan otvorenih vrata, a načelnik Policijske akademije Dubravko Novak i voditeljica Policijske škole Josipa Jovića Renata Odeljan pozvali su zainteresirane građane da se upoznaju s uvjetima upisa u Program srednjoškolskog obrazovanja odraslih za zanimanje policajac/policajka za 2019./2020. godinu.

„Demo timovi" policijskih službenika interventne i temeljne policije pokazali primjenu policijskih ovlasti, pravilno korištenje i rukovanje vatrenim oružjem na veliko zadovoljstvo posjetitelja.

U Vinkovcima je održana promocija zanimanja policajac/policajka

U simulacijama različitih situacija koje zahtijevanju brz i učinkovit odgovor policije pokazana je potpuna spremnost i uvježbanost, kvalitetan timski rad i iznimna srčanost policijskih službenika Interventne jedinice.

Ponukalo je to nekolicinu odvažnih kandidata iz publike da se pridruže policijskim službenicima u programu i iskušaju vlastite tjelesne i motoričke sposobnosti.

na info pultovima svi zainteresirani, uz informativni materijal, dobili su i potrebne informacije o načinu testiranja koje trebaju proći prije upisa u program.

Posjetitelji su imali priliku vidjeti policijska vozila, a na info pultovima izložena je oprema i tehnika koju u svakodnevnom radu koristi policija. Dan otvorenih vrata omogućili su posjetiteljima da se upoznaju sa svim segmentima rada i rodovima policije (temeljnom, kriminalističkom, prometnom, graničnom, interventnom policijom, specijalnom policijom i ostalim rodovima policije).

Policijski službenici interventne jedinice policije prezentirali su borilačke vještine, tehnike padova, primjenu različitih tehnika i obrana od naoružanog i nenaoružanog napadača. Policijski službenici kriminalističke policije, uz tehniku izrade fotorobota, tehnike otkrivanja krivotvorenja brojeva šasije te stvari koje svakodnevno koriste, posjetiteljima su prezentirali i očevid kaznenoga djela.

Budući kandidati na poligonu su imali priliku i provjeriti razinu tjelesnih i motoričkih sposobnosti potrebnih za upis u policijsku školu na improviziranom poligonu.

Svoj „kutak" na Danu otvorenih vrata imao je i Muzej policije te su građani na info pultu mogli razgledati izložene predmete koji se odnose na povijest i sadašnjost redarstvenih snaga u Hrvatskoj.

Voditeljica Policijske škole „Josip Jović" Renata Odeljan pozvala je sve zainteresirane mlađe od 28 godina, koji su završili srednju školu u četverogodišnjem trajanju, koji su psihičko-fizičko i motorički spremni, a imaju određeno znanje iz opće kulture, hrvatski su državljani te imaju želju postati policajac/policajka, da se jave na natječaj za prijem u policiju koji je otvoren do 31. srpnja 2019. godine. Istodobno je izrazila zadovoljstvo dosadašnjim odazivom i brojem pristiglih prijava od otvorenja natječaja.

TEKST: MUP
FOTO: MUP

Dan otvorenih vrata u Osijeku

Načelnik Policijske uprave osječko-baranjske Ladislav Bece pozvao je mlade da se odazovu pozivu za zanimanje policajac/policajka i prijave na natječaj te postanu policajci PU osječko-baranjske.

Adam postao policajac na jedan dan

Adamu Mileru neostvarena je želja biti policajac pa se u Delnicama šaljivo predstavlja kao „policijski inspektor Miler“. Odlučili smo razveseliti Adama te smo mu omogućili da na jedan dan bude polaznik Policijske škole „Josip Jović“.

Adam Miler iz Delnica mladić je s Down sindromom kojem je neostvarena želja biti policajac. U Delnicama se, šaljivo, predstavlja kao „policijski inspektor Miler“ i uredno ispisuje kazne za nepropisno parkiranje kad god uoči nepropisno parkiran automobil. Njegove kazne ispisane su na blokovima i propisane su od 10 do 100 tisuća kuna.

Kako se prošli tjedan obilježavao Svjetski dana osoba sa sindromom Down, odlučili smo razveseliti Adama te smo mu omogućili da na jedan dan bude polaznik Policijske škole „Josip Jović“, kako bismo mu ispunili tu veliku želju.

Omogućili smo mu tako da iz prve ruke upozna Policijsku akademiju.

Adama je dočekao načelnik Policijske akademije Dubravko Novak i zaželio mu dobrodošlicu i ugodan boravak. Njegova cjelodnevna pratnja bila je Maja Krajcar, voditeljica smjene u Policijskoj školi koja ga je provela kroz školu.

Na početku obilaska Adam je kao „pravi policajac“ zadužio policijsku odoru i krenuo u obilazak Policijske škole. Prisustvovao je nastavi Sporta i samoobrane gdje su mu polaznici Policijske škole pokazali neke vježbe iz područja samoobrane, a i sam se vrlo uspješno okušao u nekim elementima kojima se provjerava tjelesna spremnost. Adam se inače bavi plivanjem, kuglanjem, trčanjem, planinarenjem, svira harmoniku, pleše u folkloru i radi u dućanu nekoliko sati dnevno.

Na satu Sigurnosti u prometu upoznao je osnovne elemente rada policije u prometu, a u učionici Policijskog naoružanja i gađanja upoznao se s vrstama oružja koje koriste policijski službenici i nezaobilaznim elementima sigurnosti pri rukovanju oružjem. Kao strastveni forenzičar pažljivo je tražio tragove otisaka na mjestu događaja u učionici Kriminalistike, izazivao otiske specijalnim praškom te uzimao otiske prstiju.

Adam je tom prigodom posjetio i Centar za obuku vodiča i dresuru službenih pasa gdje ga je svojom okretnošću i poslušnošću oduševio simpatični Snoopy, pas za detekciju droga, udomljen iz skloništa za životinje.

Najljepši dio dana ipak je bilo vrijeme provedeno s polaznicima Policijske škole u zajedničkom dnevnom boravku i odlazak na zajednički ručak u restoran Policijske akademije, nakon čega je slijedilo postrojavanje za odlazak na nastavu u poslijepodnevnoj smjeni.

Adam je brzo svladao komunikaciju preko sredstva veze kao i osnovne postupke koji se svakodnevno koriste u izvršavanju dnevnih aktivnosti u Policijskoj školi.

Polaznici škole u Adamu su prepoznali velikog prijatelja i zaljubljenika u policijski poziv te su se s njim pri rastanku oprostili velikim pljeskom kako bi mu zahvalili na posjetu.

Maja Krajcar
FOTO: MUP

Prevencija vršnjačkog nasilja: Dan ružičastih majica

Na inicijativu polaznice Ines Kešine, polaznici i polaznice Policijske škole „Josip Jović" podržali su Dan borbe protiv vršnjačkog nasilja izradom plakata i prezentacijama na temu nenasilja.

Dan ružičastih majica najpoznatiji je program prevencije vršnjačkog nasilja u Hrvatskoj u kojem sudjeluje više od dva milijuna sudionika. Hrvatski Sabor je 2017. godine proglasio Dan ružičastih majica nacionalnim danom borbe protiv vršnjačkog nasilja na prijedlog Centra za edukaciju i prevenciju nasilja. Sudjelovati u obilježavanju toga dana može svatko.

Ne mora se donirati novac, pozivati telefonom i slično. Potrebno je samo obući ružičasto!

Možeš:

- fotkati se s našim natpisom u znak podrške uz hashtag #NasiljePrestajeOvdje
- napisati kratku pjesmicu
- podijeliti s nama svoju priču
- organizirati aktivnosti u svojoj školi, radnom mjestu ili drugdje
- postati volonter
- biti ljubazan i brižan
- ne biti ljut na nekoga jer biti ljut je čisto gubljenje vremena
- prijaviti nasilje.

Budi hrabar i reci NE nasilju!

polaznica Ines Kešina
FOTO: MUP

Polaznici Policijske škole Josipa Jovića prisustvovali Edukacijskom jutru Festivala tolerancije

U četvrtak, 11. travnja u zagrebačkom Studentskom centru, u sklopu Festivala tolerancije održano je Edukacijsko jutro kojem je prisustvovalo stotinjak polaznika Policijske škole Josipa Jovića.

Cilj je programa približiti mladima tragediju holokausta na njima razumljiv način, kroz njima blizak filmski medij te svjedočanstva osoba koje su u njihovim godinama bile diskriminirane i zatočene samo zbog svojeg podrijetla. Kroz proučavanje holokausta učenici mogu shvatiti vrijednost potrebe za njegovanjem i zaštitom demokratskih vrijednosti kao i razumjeti značaj tolerancije.

EDUKACIJSKA JUTRA
EDUCATIONAL MORNINGS

12. FESTIVAL TOLERANCIJE -JFF ZAGREB

Poziv na Edukacijsko jutro Festivala tolerancije

Poštovani,
zadovoljstvo nam je pozvati učenike i profesore Vaše škole na program udruge Festival suvremenog židovskog filma Zagreb pod nazivom:

Edukacijsko jutro Festivala tolerancije izlaganje stručnjaka,
koji će se održati
u četvrtak 11. 4. u 11.00 sati
u Kinu Tuškanac, Tuškanac 1, Zagreb

Program se sastoji od:
- predstavljanja Državnog muzeja Majdanek prvog memorijalnog muzeja na svijetu
Državni muzej Majdanek nastao je na temeljima njemačkog koncentracijskog logora KL Lublin. Prvi je to muzej mučeništva i najstariji memorijal žrtvama Nacizma. Misija Muzeja je očuvanje sjećanja i promicanje edukacije o njemačkoj okupaciji Lublina i okolice tijekom Drugog svjetskog rata.

Muzejske zbirke sadrže povijesne predmete i arhive povezane s operiranjem koncentracijskog logora Lublin i centara istrebljenja Bełzec i Sobib r. Muzej priprema i prikazuje povijesne izložbe. Akademsko istraživanje koncentrirano je na povijest koncentracijskog logora Lublin, njemačke okupacije te na pitanja vezana uz muzejsku praksu. Istraživanja se predstavljaju u različitim publikacijama. Edukacijski programi nude širok raspon aktivnosti za sve uzraste.

Od 1944. Državni muzej Majdanek posjetilo je preko 11 milijuna ljudi. 2019. godine obilježava se 75. godišnjica oslobođenja koncentracijskog logora Lublin te 75. godišnjicu otvaranja Muzeja.

Program je započeo predstavljanjem Državnog muzeja Majdanek – prvog memorijalnog muzeja na svijetu koji je nastao na temeljima njemačkog koncentracijskog logora – KL Lublin.

Prvi je to muzej mučeništva i najstariji memorijal žrtvama Nacizma. Misija Muzeja je očuvanje sjećanja i promicanje edukacije o njemačkoj okupaciji Lublina i okolice tijekom Drugog svjetskog rata.

RADIONICA „SVIJET IZA ŽICE“

Ovo prigodom organizirana je radionica „Svijet iza žice“ koja se temeljila na filmu o zabilježenim svjedočanstvima bivših zatvorenika koncentracijskog logora Majdanek. Muškarci i žene u filmu su govorili o životu u kampu: prijateljstvu, hrabrosti i o šansama za preživljavanje u koncentracijskom logoru te o smrti bliskih prijatelja.

Poslije projekcije filma slijedila je diskusija o značenju jednostavnih riječi poput ljubavi i prijateljstva, obitelji te kako ih danas shvaćamo. Naime, postavlja se pitanje postoje li razlike između prijateljstva u vrijeme rata i danas ili ne postoje? Što danas znači biti hrabar? Što je značilo biti hrabar za nekoga tko je bio zatvoren u koncentracijskom logoru? Možemo li pronaći sličnosti ili ne?

Predavanje je održala Jolanta Laskowska, voditeljica edukacijskog odjela Državnog muzeja Majdanek, a tijekom radionice pridružila joj se Magdalena Petruk, koja je diplomirala poljsku filologiju s naglaskom na izdavaštvo.

Edukacijskom jutru do sada se odazvalo više od dvadeset tri tisuće učenika i studenata.

Festival tolerancije ove godine otvorio je film Vukodlak, uz prisustvo redatelja Adriana Paneka, koji je nakon projekcije odgovarao na brojna pitanja gledatelja.

U sedam festivalskih dana od 7. do 13. travnja mogli ste pogledati više od 70 sjajnih igranih, dokumentarnih te filmova za djecu kao i tradicionalna Edukacijska jutra, dvije izložbe, diskusije, okrugle stolove, promocije knjiga i dva koncerta. Ove je godine poseban naglasak na važnosti prihvaćanja i poštivanja različitosti te temeljnim načelima jednakosti i pravednosti, a sukladno tome većina filmova bavi se ljudskim pravima i ostalim aktualnim ključnim temama poput izbjeglica, rasizma i ženskih prava.

Otilija Mandić Trkulja
FOTO: Tomislav Dunđer

Radionica na temu: „ZAŠTITA LJUDSKIH PRAVA I TEMELJNIH SLOBODA, PRAVA NACIONALNIH MANJINA I ZABRANA DISKRIMINACIJE“

Kroz razne nastavne sadržaje, a posebice u sklopu nastavnog predmeta Ustav Republike Hrvatske, pravo Europske unije i ljudska prava, na Policijskoj školi „Josip Jović“ polaznike se nastoji senzibilizirati kako bi poštivali i promicali ljudska prava, prava nacionalnih manjina te poštivali prava osjetljivih skupina u društvu.

Na zabranu diskriminacije ukazuje se polaznicima kao na najvišu vrijednost ustavnog poretka Republike Hrvatske. Naglašavamo kako se u izvorišnim osnovama Ustava RH navodi da se Republika Hrvatska ustanovljuje kao nacionalna država hrvatskog naroda i država pripadnika nacionalnih manjina koji su njezini državljani, a kojima se jamči ravnopravnost s građanima hrvatske narodnosti i ostvarivanje nacionalnih prava u skladu s demokratskim normama OUN-a i zemljama slobodnoga svijeta.

U sklopu na tu temu organizirane radionice nastavnici Irena Jurišić i Nikica Špoljar naveli su odredbe članka 39. Ustava RH prema kojem je zabranjeno i kažnjivo svako pozivanje ili poticanje na rat ili uporabu nasilja, na nacionalnu, rasnu ili vjersku mržnju ili bilo koji oblik nesnošljivosti.

Isto tako istaknuli su da je prema čl. 39. i čl. 14. st. 1. Ustava RH zabranjeno i kažnjivo svako pozivanje ili poticanje na rat ili uporabu nasilja, pozivanje na nacionalnu, rasnu ili vjersku mržnju ili bilo koji oblik nesnošljivosti. Važeći Kazneni zakon, pod glavom jedanaestom (XI.) člankom 125. propisuje kaznena djela protiv ljudskih prava i temeljnih sloboda govoreći o Povredi ravnopravnosti, a u članku 126. kazuje o Povredi slobode izražavanja nacionalne pripadnosti.

Naglasili su kako je svrha i Etičkog kodeksa policijskih službenika upravo podizanje svijesti policijskih službenika o važnosti poštivanja etičkih načela i jačanje etičnoga, odnosno, moralnog ponašanja u praksi.

Scenariji vježbi utemeljeni na stvarnim događajima

Radionicom na temu zaštite ljudskih prava i temeljnih sloboda, prava nacionalnih manjina i zabrane diskriminacije nastojalo se dodatno senzibilizirati polaznice i polaznike s obzirom na to da i među njima ima pripadnika nacionalnih manjina. Istodobno, željeli smo da u međusobnom ophođenju te u budućem postupanju prema kolegama i prema građanima vode više računa kako ne bi i sami kršili pozitivne pravne propise i ustavne odredbe. Posebice smo naglasili socijalno-ekonomske zapreke s kojima se susreću osobe rođene u izrazito siromašnim obiteljima, čime se želi podići svijest o njihovu nezavidnom položaju u društvu.

Scenariji vježbi bili su utemeljeni na stvarnim događajima koji su se zbili prije nekoliko godina. To smo naglašavali kako bi polaznici shvatili da diskriminacija postoji, i to ne u nekom imaginarnom obliku, već kao stvarnost oko nas.

Primjerice, u prvoj vježbi skupini od 6 do 7 polaznika predstavlja se situacija gdje su, prolazeći ulicom, na klupi, u parku, uočili dječaka tamne boje kože, učenika drugog razreda osnovne škole, kako plačući, kredom pokušava obojiti svoje ruke u bijelo. Prilaze mu i pitaju ga kako se zove i što se dogodilo, na što je dječak odgovorio da se zove Nikolas i kako plače jer mu je „prijatelj“ iz razreda rekao da je „prljavi crnčuga“ i neka se gubi iz Hrvatske.

Zbog toga što više ne želi biti drugačiji, želi imati bijelu boju kože kao i ostali uzeo je kredu kako bi njome prekrio svoju boju kože.

Od polaznika se zatim traži da, diskutirajući, iznesu svoje mišljenje o tome kako se obratili djetetu, kako ga smiriti i pomoći mu te što bi društvo u cjelini trebalo napraviti kako se takve situacije ne bi ponavljale.

Za diskusiju i pronalaženje rješenja predviđeno je 15 minuta, a još je pet minuta predviđeno za prezentiranje slučaja i zaključak pred ostalim grupama u razredu koje također sudjeluju u vježbi, ali kroz druge zadatke.

Ostale vježbe govore o ekonomskoj nejednakosti, o diskriminaciji na temelju invaliditeta te o diskriminaciji temeljem boje kože i nacionalne pripadnosti. Od polaznika se u svakom slučaju tražilo da iznesu svoje mišljenje o događaju, kako bi uopće trebalo postupiti u takvoj situaciji te kako pomoći individualno, a kako kroz institucije.

Irena Jurišić
Nikica Špoljar

Obuj tuđe cipele

Tijekom ožujka i travnja 2019. godine provela sam vježbu za sve odjele pod nazivom „Obuj tuđe cipele“ tijekom koje su polaznici dobivali različite uloge (prosjak, prostitutka, narkomanski ovisnik, migrant muslimanske vjeroispovijesti, slijepa osoba, žrtva homofobnog napada, žrtva obiteljskog nasilja, homoseksualac), a trebali su iznijeti probleme s kojima se te skupine susreću u društvu, ali i u kontaktu s policijskim službenicima. Vježbu su polaznici ocijenili kao vrlo zanimljivu, a u smislu korisnosti za obavljanje poslova policijskih službenika ocijenjena je prosječnom ocjenom svih polaznika 4.22.

Roberta Krešić Mijalić

Suradnja Policijske škole i Tifološkog muzeja

Tijekom nastavne godine 2018./2019. u sklopu nastavnog predmeta Ustav RH, pravo EU i ljudska prava organiziran je projekt s Tifološkim muzejom u cilju poticanja tolerantnih i harmoničnih odnosa među ljudima.

Organizirane su edukacije mr. sc Željke Sušić, muzejske pedagoginje Tifološkog muzeja (upoznavanje s različitostima, ukazivanje na ispravno postupanje prema osobama s invaliditetom, način ophođenja), postavljena je izložba u predvorju Policijske škole te je organiziran posjet Tifološkom muzeju. Tijekom posjeta polaznici su boravkom u „Tamnoj sobi“ putem simulacije doživjeli što znači ne vidjeti, kretali se u potpunom mraku i savladavali jednostavne zadatke.

Polaznici su upoznati s osobitostima brajice te su se i sami nakratko okušali u pisanju pismom za slijepe i slabovidne osobe.

Roberta Krešić Mijalić
FOTO: MUP

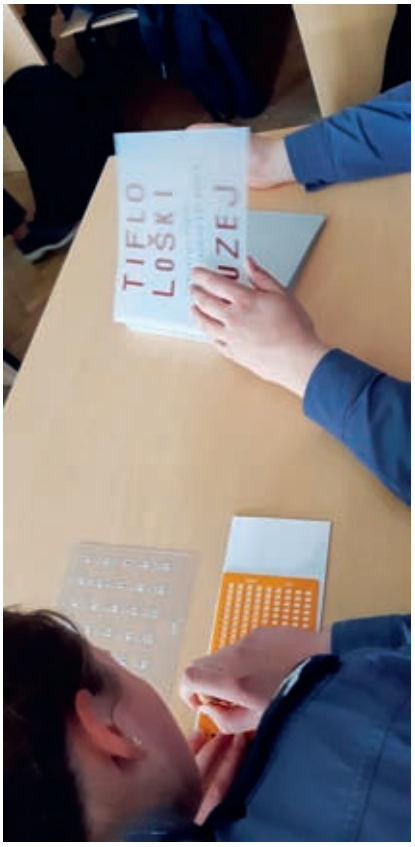

Praktična vježba: „Nasilje u obitelji uz primjenu komunikacijskih vještina“

U sklopu nastavnog predmeta Prekršajno pravo prikazali smo važnost primijenjene psihologije u postupanju policijskih službenika kod prekršaja iz Zakona o zaštiti od nasilja.

U simulacijskom prostoru za izvođenje praktične nastave održana je 20. svibnja 2019. godine praktična vježba na temu: „Nasilje u obitelji uz primjenu komunikacijskih vještina“. Cilj demonstracije bio je prikazati važnost primijenjene psihologije u postupanju policijskih službenika kod prekršaja iz Zakona o zaštiti od nasilja u obitelji, a fokus je stavljen na komunikacijske vještine prilikom kriminalističkog istraživanja prekršaja. Naime, prilikom provođenja izvidnih i dokaznih radnji vrlo je važno na pravilan način prikupiti činjenice prilikom postupanja prema osumnjičeniku

te prikupiti saznanja od žrtve obiteljskog nasilja tako da strukturu njezinog iskaza usmjeravamo koristeći praktična znanja iz psihologije, u smislu verbalne i neverbalne komunikacije.

Demonstracija je izvedena prema unaprijed pripremljenom pisanom scenariju u kojem su polaznicima odjela 24 P 14 dodijeljene uloge: počinitelj nasilja u obitelji, žrtva nasilja u obitelji i dijete koje je bilo nazočno obiteljskom nasilju. Također, u scenariju su određeni i policijski službenici: šef smjene, vođa ophodnje i policijska službenica.

Demonstraciju su pripremili i proveli nastavnica Psihologije Martina Kramarić Kos, viša policijska inspektorica i nastavnik Prekršajnog prava Nenad Vitanovski, glavni policijski inspektor. Nastavnom satu nazočili su voditeljica Policijske škole mr. sc. Renata Odeljan, glavna policijska inspektorica, pomoćnik voditeljice za nastavu Hrvoje Marić, policijski savjetnik, voditelj aktiva pravnih predmeta Miroslav Vrhovčić, glavni policijski inspektor i voditelj aktiva kriminalistike Ante Jolić, glavni policijski inspektor.

Nenad Vitanovski i Martina Kramarić Kos
FOTO: Petra Picek

Polaznici Policijske škole odali počast poginulim hrvatskim braniteljima

Uoči blagdana Svih svetih, tijekom jutarnjeg postrojavanja polaznici Policijske škole „Josip Jović“, odali su počast poginulim hrvatskim braniteljima

Uoči blagdana Svih svetih, tijekom jutarnjeg postrojavanja polaznici Policijske škole „Josip Jović“, odali su počast poginulim hrvatskim braniteljima

Martina Andrijević, Helena Zaić, Kristijan Luketić i Frane Strika, polaznici 14. naraštaja sredonjošklskog obrazovanja odraslih za zanimanje policajac/policajka, u nazočnosti kolegija načelnika Policijske akademije i djelatnika Policijske škole položili su cvijeće i zapalili svijeće kod spomenika poginulim hrvatskim redarstvenicima, a minutom šutnje odana je počast svim hrvatskim braniteljima.

Policijska škola, koja svake godine obrazuje nove generacije mladih policijskih službenika, s ponosom nosi ime hrvatskog redarstvenika Josipa Jovića koji je prvi dao svoj život za Domovinu 31. ožujka 1991. godine. Svaki policijski službenik nastavlja čuvati vrijednosti za koje su mnogi hrvatski branitelji dali svoje živote.

MUP WEB

FOTO: Tomislav Dunđer

DANI SJEĆANJA NA ŽRTVU VUKOVARA 1991. NA POLICIJSKOJ AKADEMIJI

U predvorju Policijske škole „Josip Jović“ otvorena je izložba „Sjećanje na Vukovar 1991. - 2018.“, a 10. studenoga 2018. organiziran je posjet Vukovaru.

U povodu obilježavanja D*ana sjećanja na žrtvu Vukovara 1991*. organiziran je 10. studenoga 2018. posjet gradu Vukovaru polaznika Policijske škole „Josip Jović“.

Najprije su posjetili Franjevački samostan u Vukovaru te poslušali predavanje o Domovinskom ratu i prisustvovali svetoj misi, euharistijskom slavlju kojim su izrazili duboku zahvalnost svima koji su žrtvovali svoj život za slobodnu i neovisnu Republiku Hrvatsku. Potom su obišli mjesto sjećanja – Vukovarsku bolnicu, gdje su im uz pomoć multimedije prikazana zbivanja u bolnici tijekom rata.

Polaznici su zatim položili cvijeće i zapalili svijeće na vukovarskom Memorijalnom groblju žrtava iz Domovinskog rata, najvećoj masovnoj grobnici u Hrvatskoj, a predavanje o bitci za Vukovar održao im je vukovarski ratni heroj Petar Janjić Tromblon, svojevremeno zatočenik srpskog logora u Sremskoj Mitrovici.

Svijeće su zapalili i ispred Spomen obilježja 97 policajaca, koji su poginuli u bitci za Vukovar, a potom obišli spomenik u obliku križa na ušću rijeke Vuke u Dunav, podignutom za sve one koji su dali život za demokratsku, neovisnu i slobodnu Republiku Hrvatsku.

Polaznike je na kraju ispratio vukovarski vodotoranj, simbol stradanja i otpora okupatoru, trenutno optočen skelama, u iščekivanju novog, svečanog ruha.

MONOGRAFIJA VUKO-VARAŽDIN I ZNG ČIZME

Od 12. do 14. studenoga u kino dvorani Visoke policijske škole Veterani SJP PU varaždinske Darko Posavec, Ivan Piskač, Damir Veseljak i Dražen Krtanjek podijelili su s polaznicima svoju životnu priču te im iznijeli niz činjenica o časnim vukovarskim braniteljima, policajcima koji su život i srce dali za Domovinu.

Polaznici su im na kraju posebice zahvalili na snažnim, motivirajućim predavanjima, a oni su Akademiji poklonili

monografiju o učešću djelatnika PU varaždinske u obrani Vukovara i Borova Naselja Vuko-Varaždin 1991. – 2018.

U prostranom predvorju Policijske škole „Josip Jović" ovom prigodom otvorena je izložba „Sjećanje na Vukovar 1991.- 2018." te se tako i Muzej policije pridružio obilježavanju žrtve Vukovara i sjećanju na sve naše policajce i branitelje čija herojska obrana Vukovara nije nikada zaboravljena.

Na izložbi je izloženo dvadesetak knjiga o Vukovaru i ratnim događanjima na vukovarskom području. Osim knjiga posjetitelji mogu razgledati i fotografije snimljene na

položajima naših branitelja tijekom obrane Vukovara te fotografije polaznika Policijske škole Tomislava Dunđera, koje je snimio 10. studenoga ove godine, tijekom posjeta Vukovaru i Ovčari.

Izložene su u Policijskoj školi i popularne ZNG – čizme, koje je Muzeju policije darovao Dragutin Špac. Bile su to tada: čizme koje život znače!

Naime, poduzeće "Borovo" iz Vukovara 1985. godine izradilo je veće količine ovih čizama po narudžbi kanadskih kompanija. Čizme su bile za specijalnu namjenu u posebnim uvjetima, za pustinjsko-planinska područja, gdje vladaju ekstremno visoke temperature, a noću temperatura zraka naglo pada. Ugrađeni materijali u čizmi omogućavali su da se noga ne pregrijava danju, a ne pothlađuje noću. Igrom slučaja, izvjesna količina ovih čizama ostala je neisporučena, da bi ih početkom agresije na RH i početkom borbi za Vukovar podijelili braniteljima Vukovara.

Nakon pada Vukovara zarobljeni policajci pripadnici ZNG-e i ostali branitelji koji su nosili žute "Borovo" čizme imali su kod okupatora "poseban tretman". Naime, čak su i četnici uvidjeli da su navedene čizme "nešto posebno" pa su zaključili da su i oni koji ih nose "nešto posebno". Okupatori su po čizmama "prepoznavali", kako su ih zvali ustaše i najvažnije ljude u vojnoj hijerarhiji te su ih podvrgavali najvećim mučenjima, a nerijetko i likvidaciji na "licu mjesta".

Darovatelj Dragutin Špac ove je čizme nosio tijekom obrane Vukovara. Nosio ih je i u logoru Stajićevo (20. 11. - 22. 12. 1991.), a bile su uz njega i u logorima u Nišu (22. 12. 1991. - 16. 2. 1992.) i u Sremskoj Mitrovici (16. 2. 1992. - 14. 8. 1992.).

PRIČA O GRADU

Obilježavanja Dana sjećanja na žrtvu Vukovara 1991 nastavili smo 16. studenoga te je, nakon jutarnjeg pozdrava državnoj zastavi Republike Hrvatske, odana je počast stradalim hrvatskim braniteljima, zapaljene su svijeće i položeno cvijeće. Polaznik Zvonimir Dakić potom je pročitao tekst Priča o gradu, novinara Siniše Glavaševića stradalog u Vukovaru 1991.

Prije no što će i sam dati život za Vukovar Glavašević u Priči o gradu ističe:" *Morate iznova graditi. Prvo, svoju prošlost, tražiti svoje korijenje, zatim svoju sadašnjost. A onda, ako vam ostane snage uložite je u budućnost. I nemojte biti sami u toj budućnosti. A grad za njega ne brinite, on je sve vrijeme bio s vama. Samo skriven. Da ga krvnik ne nađe. Grad – to ste vi.*

Tradicionalnim polaganjem vijenaca i paljenjem svijeća u večernjim satima u Ulici grada Vukovara i u zagrebačkoj Dubravi, kojem su također nazočili polaznici Policijske škole, završeno je obilježavanje Dana sjećanja na žrtvu Vukovara 1991.

MUP WEB

FOTO: Tomislav Dunđer

Mimohod pobjednika u Pakracu

U subotu, 2. ožujka 2019. u Pakracu je održan Mimohod pobjednika u kojem su u nepreglednoj koloni sudjelovali nastavnici i polaznici Policijske škole „Josip Jović". Bili su tu brojni sudionici tadašnjih turbulentnih događanja iz ratnih vremena pristigli iz raznih dijelova naše Domovine na čelu s Predsjednicom i Vrhovnom zapovjednicom Oružanih snaga Republike Hrvatske Kolindom Grabar – Kitarović.

Središnji je to čin obilježavanja 28. godišnjice napada na Policijsku postaju Pakrac, što se smatra prvim oružanim sukobom hrvatskih regularnih snaga s pobunjenim Srbima koji su 1991. godine razoružali 16 policajaca hrvatske nacionalnosti i zauzeli policijsku postaju. Taj događaj ujedno se uzima i kao datum početka Domovinskog rata u Republici Hrvatskoj, odnosno, kao početak obrane voljene nam Domovine.

MUP WEB
FOTO: MUP

Na Policijskoj akademiji obilježena godišnjica pogibije Josipa Jovića

Svečano postrojeni djelatnici i polaznici Policijske škole „Josip Jović“ odali su rano ujutro počast prvom hrvatskom redarstveniku Josipu Joviću poginulom 31. ožujka 1991. godine na Plitvicama.

Pred spomenikom Prvom hrvatskom redarstveniku vijenac su položili i zapalili svijeće polaznici: **Kristijan Luketić, Matrina Andrijević, Šime Strika i Antonio Drašković**.

Ratni heroj Josip Jović, koji je ponesen domoljubnim zanosom 5. kolovoza 1990. došao na Policijsku akademiju kako bi stao uz rame s borcima za hrvatsku nezavisnost, bio je tada vršnjak naših polaznika.

Nakon vojno-redarstvene obuke Josip je raspoređen u Jedinicu za posebne namjene MUP-a RH Rakitje. Ratni put potom ga je odveo Petrinju, Pakrac i na Plitvice. Na Plitvicama su kolonu vozila hrvatske policije iz zasjede napali pobunjenici. U sukobu, koji je trajao nekoliko sati, Josip Jović je poginuo, a devet policajaca je ranjeno.

Prva žrtva Domovinskog rata i prvi poginuli redarstvenik Josip Jović pokopan je uz vojne počasti na mjesnom groblju u Aržanu. Sam događaj novija hrvatska povijest bilježi kao *Krvavi Uskrs 1991.*

MUP

FOTO: Tomislav Dunđer

Obilježena 28. obljetnica akcije „Plitvice“ i pogibije Josipa Jovića

Djelatnici i polaznici Policijske škole Josipa Jovića u Nacionalnom parku Plitvička jezera položili su vijenac i zapalili svijeće ispred spomenika prve žrtve Domovinskoga rata.

Komemoraciji na Plitvicama, kojoj je prisustvovalo oko stotinu polaznika Policijske škole, priključilo se deset polaznika i djelatnika Policijske akademije. Oni su, odajući počast heroju Josipu Joviću i drugim žrtvama Domovinskog rata, na obilježavanje obljetnice iz Zagreba došli biciklima.

Obljetnici akcije „Plitvice“, uz više tisuća građana, prisustvovao je i državni vrh na čelu s predsjednicom **Kolindom Grabar-Kitarović,** predsjednikom **Vlade Andrejem Plenkovićem** te ministrima **Davorom Božinovićem, Tomislavom Medvedom** i **Damirom Krstičevićem.**

Počast svojem suborcu Josip Joviću koji je poginuo 31. ožujka 1991. ovom prigodom odali su i **pripadnici specijalnih postrojbi:** Udruga ratnih pripadnika Antiterorističke jedinice Lučko 90, Udruga Tigar 90/91 Rakitje, Udruga Pripadnika posebne jedinice policije Kumrovec 90 i Udruga prvi hrvatski redarstvenik.

MUP

FOTO: Tomislav Dunđer

Polaznici Policijske škole u Specijalnoj bolnici „Bistra“

Početak suradnje Policijske škole i Bolnice „Bistra“ gdje će polaznici volontirati svake subote.

U subotu, 2. veljače, polaznici Policijske škole „Josip Jović“ prvi put su posjetili Specijalnu bolnicu za kronične bolesti dječje dobi „Bistra“. Početak je to suradnje Policijske škole i bolnice gdje će polaznici Policijske škole volontirati svake subote. Koordinator volontera, voditelj odjela kvalitete u Bolnici Bistra Tomislav Sarić i dežurna liječnica Stella Radina – Jurčić, poželjeli su dobrodošlicu polaznicima i upoznali ih s radom i prostorom bolnice. Ubrzo su naši volonteri, ispunjeni emocijama, shvatili što je pacijentima bolnice najvažnije – njihova prisutnost, ljubav i nježnost.

Bolnica je smještena u dvorcu „Oršić“, spomeniku kulture izgrađenom u drugoj polovici 18. stoljeća 1773.

Dvorac je smješten u neposrednoj okolici Zagreba, udaljen 25 km od središta grada, u parku površine 12,5 jutara zemlje u podnožju Sljemena.

Iako bolnica raspolaže profesionalnim zdravstvenim osobljem, liječnicima, defektolozima i medicinskim sestrama, volonteri su uvijek dobrodošli.

Volontiranje povećava osjećaj životnog zadovoljstva i osobne sreće. Volonteri u aktivnostima za društveno dobro pronalaze sebe, a dobrobit je višestruka: od stjecanja novih znanja, vještina i iskustva do upoznavanja novih ljudi okupljenih oko istog plemenitog cilja.

Drugi razlog voljnosti da se volontira pripada „višoj razini“. Naime, čovjek je jedinstveno biće, jedino biće koje je sposobno unatoč vlastitim teškoćama, učiniti nešto za drugoga i pritom ne očekivati nagradu. Važno je napomenuti kako ovdje presudnu ulogu igra čovjekov slobodan izbor i stav. Volontiranje nas potiče na nadilaženje samoga sebe, na djelovanje preko vlastitih mogućnosti i otvaranje novih potencijala, kojih često nismo svjesni. Volontiranje unosi određeni smisao u naš život, a osjećaj smisla jedan je od najvećih činitelja životne sreće i zadovoljstva. U trenucima kada proživljavamo neku tešku situaciju postajemo svjesni da ima i drugih ljudi kojima je teško ili čak mnogo teže, koji ovise o tuđoj pomoći.

Volontiranje povećava osjećaj životnog zadovoljstva i osobne sreće, a dobrobit je višestruka: od stjecanja novih znanja, vještina i iskustva do upoznavanja novih ljudi okupljenih oko istog plemenitog cilja.

Na kraju, zahvaljujući polaznicima Policijske škole na dolasku i početku volontiranja, voditelj Sarić je istaknuo: „Iz ove bolnice zasigurno ćete više ponijeti sa sobom u svojim srcima, nego što ćete dati!“ Naime, sve dok pomažemo, usmjereni smo na probleme drugih, ne razmišljamo toliko o vlastitim problemima.

Maja Krajcar
FOTO: MUP

Posjet polaznika Policijske škole „Josip Jović" Domu u Nazorovoj

Svako dijete ima pravo na sretno djetinjstvo. Svi imamo odgovornost u tome im pomoći.

Polaznici Policijske škole „Josip Jović", 20. prosinca 2018. posjetili su s razrednikom Krunom Katalenićem Dom za nezbrinutu djecu u zagrebačkoj Nazorovoj ulici.

Ljubazna ravnateljica doma Jasna Ćurković Kelava upoznala ih je s radom doma, prilikom čega su sa štićenicima doma nazočili božićnoj predstavi, a nakon toga proveli nezaboravna dva sata zagrljaja, smijeha i radosti s malenima.

Ravnateljica Kelava i voditeljica Odjela skrbi o djeci istaknule su tom prigodom problem posvajanja i dugotrajnost toga procesa. Svako dijete doma ima svoju, nažalost, tužnu priču. Na nama je da toj priči damo sretan kraj: ''Svako dijete ima pravo na sretno djetinjstvo. Svi imamo odgovornost u tome im pomoći."

Polaznici Policijske škole „Josip Jović" na kraju susreta mahnuli su djeci s obećanjem da ovo nije zadnji susret.

Kruno Katalenić

Budući policajci prikupili više od 6.500 kuna za Milu

U humanitarnoj akciji "Svi za Milu" polaznici Policijske škole Josipa Jovića pokazali su srce i solidarnost kakva dolikuje budućim policijskim službenicama i službenicima.

Naime, požrtvovnost i briga za nemoćne i potrebite, uz profesionalnost i stručnost koju stječu polaznici 14-tog naraštaja Policijske škole Josipa Jovića, još jednom je došla do izražaja uključivanjem polaznika u akciju prikupljanja novca za liječenje teško bolesne dvogodišnje Mile Rončević iz Rijeke.

U akciju "Svi za Milu" uključila se gotovo cijela zemlja te je prikupljeno dvostruko više novca nego što je bilo potrebno. U humanitarnoj akciji do sada je prikupljeno više od 37 milijuna kuna, a za jednogodišnje liječenje od rijetkog oblika leukemije, od kojeg djevojčica boluje, u Sjedinjenim Američkim Državama potrebno je oko 18 milijuna kuna.

Djevojčica je s roditeljima potom doputovala u dječju bolnicu u Philadelphiji u SAD-u gdje je započelo eksperimentalno liječenje.

Zalaganje i entuzijazam u prikupljanju novca za humane svrhe još više je osnažilo slogan hrvatske policije Sigurnost i povjerenje.

Aleksandar Čubrilo

Akcija darivanja krvi u Policijskoj akademiji

Akcijama je pristupilo više od 500 darivatelja, a prikupljeno je oko 490 doza krvi.

U Policijskoj akademiji i tijekom ove školske godine u nekoliko navrata održana je akcija darivanja krvi kojoj su se svaki put odazvali brojni polaznici Policijske škole „Josip Jović" i zaposlenici Policijske akademije.

Akcija se organizira u suradnji s Gradskim društvom Crvenoga križa Zagreb s kojim Policijska akademija surađuje niz godina u humanitarnim aktivnostima.

Volju da pomognu drugima darivanjem krvi tijekom triju akcija održanih ove godine pokazalo je više od 500 darivatelja koji su pristupili akciji, a naposljetku je prikupljeno oko 490 doza krvi.

Tradicija darivanja krvi u Policijskoj akademiji nastavlja se iz godine u godinu uz doprinos novih generacija polaznika Policijske škole među kojima mnogi po prvi puta daruju krv i postaju dio obitelji darivatelja.

Hvala svima na dobroti i nesebičnosti!

Maja Krajcar
FOTO: MUP

Prvenstvo MUP-a u polumaratonu u sklopu utrke ZAGREB 21

U organizaciji je sudjelovala i Policijska akademija, a polaznici Policijske škole „Josip Jović“ osiguravali su trasu uz pomoć prometne policije.

Atletska cestovna utrka „ZAGREB 21“ u organizaciji udruge Trčanje, u suradnji s Ministarstvom unutarnjih poslova održana je u nedjelju, 17. ožujka, sa startom u 9 sati ispred Nacionalne i sveučilišne biblioteke u Zagrebu.

Utrka se održala u tri različite kategorije: polumaraton (21 km), utrka na 5 km i štafeta u dužini od 21 km.

Prema odluci Hrvatskoga atletskog saveza utrka se bodovala kao pojedinačno i ekipno prvenstvo Republike Hrvatske u polumaratonu. U organizaciji utrke sudjelovala je Policijska akademija, a polaznici Policijske škole „Josip Jović“ osiguravali su trasu uz pomoć prometne policije.

Ove godine, prvi put, utrka predstavlja i službeno pojedinačno i ekipno prvenstvo Ministarstva unutarnjih poslova u polumaratonu. Djelatnici Ministarstva unutarnjih poslova uplatili su trećinu kotizacije, a uplaćena sredstva donirana su međunarodnom udruženju Law Enforcement Torch Run i Specijalne olimpijade. Za prvenstvo MUP-a RH prijavilo se ukupno 37 djelatnika, šest žena i 31 muškarac.

Pobjednicima prvenstva Ministarstva unutarnjih poslova u pojedinačnoj i ekipnoj kategoriji u polumaratonu nagrade je uručio zamjenik glavnog ravnatelja policije Željko Prša.

Prvo mjesto u polumaratonu za muškarce ekipno osvojila je ekipa Postaje granične policije Macelj u sastavu Luka Špehar, Krunoslav Ivanušec i Nikola Štefanić. Drugo osvojila je mjesto ekipa PU međimurske: Mario Sever, Dario Rihtanec i Manuel Vurušić, a treće mjesto ekipa PU brodsko-posavske: Krešimir Šimić, Zlatko Zarožinski i Mladen Prskalo.

U pojedinačnom natjecanju u polumaratonu za žene prvo mjesto osvojila je Marija Kosi (Interventna jedinica policije Varaždin), drugo mjesto Nives Šimić (Policijska postaja Pula) te treće mjesto Nikolina Kuvačić (PU istarska).

U polumaratonu za muškarce pojedinačno prvo mjesto osvojio je Luka Špehar (Interventna jedinica policije Zlatar), drugo mjesto Nikola Štefanić (Postaja granične policije Macelj) i treće mjesto Antun Rajnović iz VII. policijske postaje Zagreb PU zagrebačke.

Čestitke pobjednicima i svim sudionicima utrke!

MUP WEB
FOTO: MUP

Polaznici Policijske škole šesti put na utrci Wings For Life

Moto utrke je „Trčimo za one koji ne mogu", a cilj je prikupiti sredstva za znanstvena i klinička istraživanja leđne moždine. Tim „Kadetska bojna & Policijska akademija" zauzeo je 56. mjesto u ukupnom svjetskom poretku od 2.347 timova.

U nedjelju, 5. svibnja, u Zadru održana je međunarodna humanitarna utrka *Wings For Life World Run* na kojoj su već tradicionalno sudjelovali polaznici, studenti i djelatnici Policijske akademije. Ova globalna utrka održava se u isto vrijeme na više desetaka lokacija diljem svijeta od 2014. godine, od kada u njoj sudjeluju i predstavnici Policijske akademije. Moto utrke je "Trčimo za one koji ne mogu", a cilj je prikupiti sredstva za znanstvena i klinička istraživanja leđne moždine.

Polaznike 14. naraštaja Policijske škole predstavljalo je 50 polaznica i polaznika koji su trčali u timu s kadetima Hrvatskog vojnog učilišta „Dr. Franjo Tuđman", čime je nastavljena suradnja tih dviju obrazovnih ustanova u sportskim i humanitarnim aktivnostima.

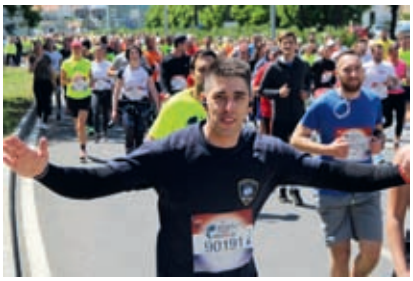

Tim pod nazivom „Kadetska bojna & Policijska akademija" zauzeo je 56. mjesto u ukupnom svjetskom poretku od 2.347 timova, pretrčavši ukupno 805,68 kilometara. Najbolji rezultat u timu ostvario je kadet Hrvatskog vojnog učilišta Alen Čretni sa sjajnih 45,13 km, a još pet članova tima pretrčalo je više od 20 km. To je polaznik Policijske škole Alen Berda koji je pretrčao 24,05 km, kadet Hrvatskog vojnog učilišta Marko Pedić s pretrčanih 21,26 km, te polaznici Policijske škole Muhamed Halilčević sa 20,31 km, Josip Ostojić sa 20,05 km te Antonio Čuljak sa 20,03 km.

Iako sportski rezultati svih članica i članova tima nisu zanemarivi, najveću čestitku zaslužuje rezultat ostvaren samim sudjelovanjem u utrci, kojim su ovi mladi ljudi pokazali spremnost da se uključe u svaku aktivnost kojom mogu pomoći građanima i svim ljudima bez obzira u kojem se dijelu svijeta nalaze.

Svoje zajedništvo istaknuli su riječima kojima su opisali svoj tim „Kadetska bojna & Policijska akademija":

„Kadeti Hrvatske vojske i polaznici Policijske akademije Hrvatske policije zajedničkim snagama pokazuju kako su uvijek tu za potrebite i za one koji ne mogu te kako im služe i dok su u odorama i dok nisu! Hrvatski vojnik i hrvatski policajac uvijek je uz narod!".

MUP WEB

Izložba i donacija Specijalnoj olimpijadi Hrvatske

U Policijskoj školi Josipa Jovića 8. travnja otvorena je izložba u povodu sudjelovanja hrvatske policije Law Enforcement Torch Run Final Leg za Svjetske ljetne olimpijske igre Specijalne olimpijade, koje su se održale u Abu Dhabiju od 14. do 21. ožujka ove godine.

Specijalna olimpijada sportsko je udruženje osoba s intelektualnim teškoćama koje promiče tjelesnu aktivnost i afirmaciju kroz sport i druženje za osobe s intelektualnim teškoćama u zajednici. Ministarstvo unutarnjih poslova kao član međunarodne organizacije The Law Enforcement Torch Run (LETR) podupire rad Specijalne olimpijade i njezine sportaše kroz partnerstvo u združenim sportovima i promicanje svijesti o osobama s intelektualnim teškoćama koje su ravnopravni članovi zajednice.

Ove godine je više od 100 policajaca iz cijeloga svijeta tijekom dva tjedna uoči otvorenja igara nosilo Olimpijski plamen, trčeći kroz svih sedam Arapskih emirata, rame uz rame sa sportašima Specijalne olimpijade. Na taj su način promicali svijest o sportašima i njihovim mogućnostima, snažnoj volji i zajedništvu.

Predstavnica hrvatske policije u utrci s Olimpijskim plamenom za Svjetske olimpijske igre Specijalne olimpijade u Abu Dhabiju bila je voditeljica smjene u Policijskoj školi Maja Krajcar. Ona je zahvalila svima koji podržavaju rad LETR-a i naglasila koliko je pomoć i podrška sportašima Specijalne olimpijade Hrvatske značajna jer tako mogu ostvariti i svoj potencijal u zajednici.

Ovom prigodom načelnik Policijske akademije Dubravko Novak predao je ček od 1850 kuna predsjedniku Specijalne olimpijade Hrvatske Denisu Sušacu, čime je još jednom potvrđena dobra suradnja te organizacije i hrvatske policije. Novac je prikupljen od kotizacija policijskih službenika na Zagrebačkom proljetnom polumaratonu. Predsjednik Specijalne olimpijade Hrvatske zahvalio je na donaciji i istaknuo koliko je novo iskustvo sudjelovanja na ovogodišnjim igrama značilo dvanaestorici reprezentativaca jer su svjesni da to sami ne bi mogli postići.

Oni su se natjecali u četiri sporta: atletici, kuglanju, plivanju i stolnom tenisu, a u Hrvatsku se vratili s dvanaest medalja!

Događaju je prisustvovala pomoćnica načelnika Policijske akademije Iva Balgač, voditelj Visoke policije škole Krunoslav Borovec, voditeljica Muzeja policije Helena Biočić i mnogi drugi.

Suradnja Specijalne olimpijade Hrvatske i Ministarstva unutarnjih poslova temelji se na sporazumu iz 2014. godine, a cilj je pružanje potpore sportašima s intelektualnim teškoćama u njihovoj afirmaciji kroz sportske aktivnosti.

Maja Krajcar
FOTO MUP

Na petoj „Holjevci“ trčali i polaznici Policijske akademije

Nakon deset kilometara duge utrke među polaznicima Policijske škole kroz cilj su prvi prošli: Zvonko Pedić, Ivan Bazmenja, Ivan Pezić i Maja Gaće.

Sveukupno je 552 trkača i trkačica trčalo humanitarnu utrku Holjevka, koju je organizirao Zagrebački atletski savez u suradnji sa Zakladom policijske solidarnosti. Ovogodišnje, peto izdanje Holjevke održalo se već tradicionalno sa startom na Mostu Slobode, a ciljem na Bundeku.

Na super trasi, uz ugođaj proljeća, gradskim avenijama trčalo je 150 pripadnika policije, polaznika Policijske akademije i djelatnika MUP-a. S obzirom na to da su policijski službenici izuzeti od kotizacije, simboličnim su iznosom pridonijeli humanitarnoj ideji utrke uplatom dobrovoljnog priloga Zakladi policijske solidarnosti.

Novitet ove godine je uz deset kilometarsku utrku i utrka na pet km, kojom se omogućilo sudjelovanje većem broju trkača. Još jedan novitet je povratak „finišerske“ medalje za sve sudionike utrke, koja je uz kvalitetnu trkačku majicu jedna od vrijednih uspomena za sve sudionike.

Holjevka se trčala od Mosta slobode preko Ulice Hrvatske bratske zajednice i Avenije Većeslava Holjevca do Bundeka. Prva trojica koja su u policijskoj kategoriji prošla kroz cilj nakon deset kilometara duge utrke bili su Luka Špehar, Krešimir Šimić i Franjo Ileković, a u ženskoj kategoriji Marija Kosi, Tea Hertelendi i potom Nikolina Kuvačić. Polaznici Policijske akademije su također trčali deset kilometara dugu utrku, a prva trojica koja su prošla cilj su Zvonko Pedić, Ivan Bazmenjak i Ivan Pezić, dok je od polaznica utrku od deset kilometara otrčala Maja Gaće.

U pet kilmetara dugoj utrci, prva trojica iz MUP-ovog aktivnog sastava na cilju bili su Antun Rajnović, Antonio Baćak i Zdenko Belošević, a od kolegica Andrea Gorički, Lorna Ivanković i Željka Bohinac. Od policijskih školaraca prva trojica su Petar Pletikosić, Andrija Bebić i Jure Luburić te od policijskih školarki Mariaj Rogan, Božena Vučemilović - Vranjić i Ružica Vranjković.

Pehare je policijskim službenicima uručio načelnik Policijske uprave zagrebačke Marko Rašić, a načelniku Rašiću uručena je zahvalnica za suradnju i doprinos Zagrebačkom atletskom savezu.

Čestitamo svima koji su sudjelovali u utrci, a posebne čestitke osvajačima pehara!

FOTO: MUP

Združena odbojka u centru za autizam Zagreb

U Centru za autizam Zagreb u Ljevakovićevoj 30 A polaznici Policijske škole „Josip Jović" igrali su združenu odbojku s učenicima Centra.

Višegodišnje prijateljstvo *Centra za autizam Zagreb* i *Policijske škole „Josip Jović"* svake godine potvrđuje se sportskim druženjem polaznika Programa srednjoškolskog obrazovanja za zanimanje policajac i učenika Centra za autizam organiziranjem turnira u združenoj odbojci. Združena odbojka igra se tako da su ekipe mješovite, a čine ih polaznici Centra i polaznika Policijske škole koji su partneri u igri.

Tako su i ovaj puta odigrali tri seta združene odbojke između natjecateljskih timova koji su nosili imena „Modrić" i „Messi", a sam rezultat turnira u kojem je više bodova postigao tim „Modrić" zasjenila je radost, veselje, timski duh i druženje svih sportaša.

Sve natjecatelje srdačno je dočekala ravnateljica Centra za autizam Zagreb gospođa Žarka Klopotan, koja je polaznicima Policijske škole zaželjela dobrodošlicu i ugodan boravak u Centru. Posebno je istaknula radost zbog

Višegodišnje prijateljstvo Centra za autizam Zagreb i Policijske škole svake godine potvrđuje se sportskim druženjem polaznika i učenika Centra organiziranjem turnira u združenoj odbojci.

suradnje s Policijskom školom koja pruža priliku korisnicima Centra da steknu povjerenje prema policijskim službenicima, ali i budućim policajcima da steknu iskustvo ophođenja s osobama koje imaju elemente autizma ili neke druge razvojne, odnosno intelektualne teškoće.

Sam turnir organizirale su djelatnice Centra, magistre kineziologije gospođa Adrijana Đumlan – Cetin i Sandra Jandrijević, koje potiču suradnju s Policijskom školom od prvog susreta prije pet godina kroz aktivnosti Specijalne olimpijade Hrvatske i programa *Law Enforcement Torch Run* Hrvatska.

Nakon završetka sportskog dijela polaznici su obišli Centar, posjetili obrazovne skupine te se upoznali s programima i načinom rada Centra za autizam Zagreb.

Maja Krajcar
FOTO: MUP

Humanitarna utrka „I ja imam prijatelja policajca“

Polaznici Policijske škole „Josip Jović“ aktivno su sudjelovali u humanitarnoj utrci „I ja imam prijatelja policajca“ u organizaciji PU požeško slavonske i Zaklade policijske solidarnosti.

Budući da policija teži izgraditi odnos povjerenja prema građanima u svakodnevnom kontaktu te prepoznaje i praktično uvažava potrebu policije za suradnjom s građanima, organizirana je i uspješno realizirana ova humanitarna utrka.

Maja Krajcar
FOTO: MUP

Glazbene aktivnosti Policijske škole i Policijske akademije

Sastavni dio obrazovanja u Policijskoj školi i Policijskoj akademiji su i glazbeni sadržaji. U sklopu tih sadržaja djeluju: mješoviti zbor, klapa, solo pjevači, tamburaški orkestar, tamburaška škola za početnike, solističko instrumentalno muziciranje na različitim instrumentima te muziciranje u komornim sastavima, ovisno o instrumentima kojima se polaznici služe. U tim aktivnostima neki polaznici se s prakticiranjem glazbe susreću prvi put, a mnogi imaju mogućnost usavršiti svoje, ranije stečeno umijeće.

Kao obrazovna ustanova, Policijska škola i Akademija, uz stručne sadržaje pridaju važnost i kulturnim sadržajima te tako, kroz glazbu i kulturu stvaraju kompletne i svestrane osobe.

Cilj je glazbenih sadržaja promicanje hrvatske kulturne baštine te stvaranje navika cjeloživotnog učenja i u onim područjima koja nisu usko vezana uz struku, a nezaobilazan su dio kulturne nadogradnje mladog čovjeka.

Polaznici generacije P14, kao članovi mješovitog zbora Policijske škole, nastupili su na nekoliko glazbenih manifestacija: na Humanitarnom koncertu "Prijenosni inkubator za Zagorje" u KD "V. Lisinski" - uz Tamburaški orkestar MUP-a, na popularnom koncertu Radio Sljemena "Etno fletno" - s Miroslavom Škorom, Borisom Čirom Gašparcem i Tamburaškim orkestrom MUP-a, na Božićnom koncertu Ministarstva unutarnjih poslova u Policijskoj školi te na svečanoj promocija diplomanata Visoke policijske škole.

Policijska akademija i Policijska škola „Josip Jović" uz stručne sadržaje pridaju važnost i kulturnim sadržajima te tako, kroz glazbu i kulturu, stvaraju kompletne i svestrane osobe.

Glazbeni ansambli Policijske škole i Policijske akademije djeluju organizirano i kontinuirano, a pod stručnim vodstvom profesorice Nevenke Pavleković.

Nevenka Pavleković, prof.

Božićni koncert na Policijskoj akademiji

Ravnatelj policije Nikola Milina:

„U svim glavnim sastavnicama europske politike migracija dali smo i dajemo maksimalan doprinos. Učinkovito štitimo hrvatske granice kada je u pitanju sprječavanje ilegalnih migracija, odnosno, zaštita vanjskih granica."

Božićni koncert Ministarstva unutarnjih poslova održan je 20. prosinca u predvorju Policijske škole ''Josip Jović".

Program svečanog koncerta izveli su Tamburaški orkestar Ministarstva unutarnjih poslova, Zbor Policijske akademije, Policijska klapa „Sveti Mihovil", vokalni solisti Marijan Ričković i Josip Pejaković, pod direkcijom prof. Nevenke Pavleković koja je osmislila i priredila program. Božićni ugođaj dočarao je Nikola Kristić čitajući stihove pjesme „Tiha noć" u pratnji

Ministar Božinović izrazio je ovom prigodom ponos svime što je policija radila tijekom 2018. te što je hrvatska policija danas u potpunosti opremljena kako bi mogla raditi svoj zahtjevan posao.

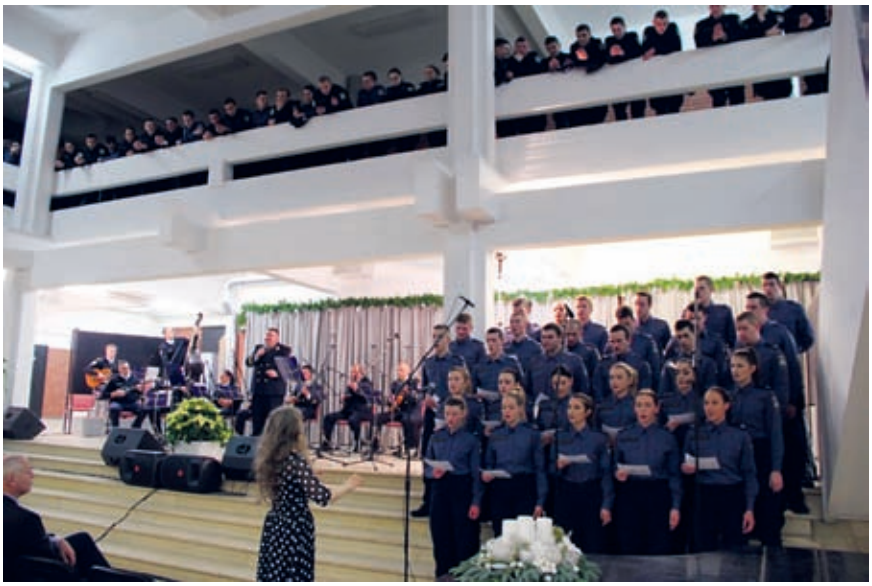

Tamburaškog orkestra Ministarstva unutarnjih poslova.

Koncertu su prisustvovali ministar unutarnjih poslova Davor Božinović, glavni ravnatelj policije Nikola Milina, državna tajnica za europske i međunarodne poslove Terezija Gras, tajnik Kabineta Hrvoje Đuran te pomoćnici ministra Ante Delipetar i Damir Trut, glavna tajnica Sanda Šimić Petrinjak, načelnica Ureda glavnog ravnatelja policije Adrijana Bago, načelnici policijskih uprava, zaposlenici Ministarstva unutarnjih poslova, Ravnateljstva policije i Policijske akademije, vojni ordinarij msgr. Jure Bogdan, general Mladen Markač, predstavnici sindikata, strani časnici i drugi brojni uvaženi gosti.

Na početku tradicionalnog božićnog koncerta goste je pozdravio načelnik Policijske akademije Dubravko Novak te istakao zadovoljstvo postignutim radom policije koja je izvršila sve zadaće što su pred nju postavljene, naglasivši kako je Hrvatska sigurna zemlja. Zahvalio je potom svim izvođačima i gostima koji su svojim dolaskom uveličali koncert te svima čestitao Božić.

Glavni ravnatelj policije Nikola Milina pozdravio je prisutne i rekao da je hrvatska policija učinila značajne pomake u svom radu, u tehničkom opremanju kao i unaprjeđenju materijalnog statusa policajki i policajaca. Uza sve uspjehe hrvatske policije, istaknuo je, posebice će se angažirati pri rješavanju najbolnijih zločina koje naša država pamti - ratnih zločina. U tom smjeru policija će nastaviti jačati dinamiku istraživanja u sljedećem razdoblju.

„Policija je sigurnost", naglasio je ravnatelj policije Nikola Milina," Iz sigurnosti građanima proizlaze sve dobrobiti. Time se ocjenjuje razina kvalitete države i stabilnost njezina demokratskog društva, temeljenog na poštivanju ljudskih prava, kao njezinih temeljnih vrednota. „Snažno smo se suprotstavili svim vrstama kriminala i uspjeli dovršiti najopsežnije i najkompleksnije operativne akcije usmjerene na suzbijanje organiziranog i gospodarskog kriminaliteta i kriminaliteta droga te krijumčarenja i trgovanja ljudima. U svim glavnim sastavnicama europske politike migracija dali smo i dajemo maksimalan doprinos. Učinkovito štitimo hrvatske granice kada je u pitanju sprječavanje ilegalnih migracija, odnosno, zaštita vanjskih granica. Naši „plavci" zajedno s međunarodnim policijskim kolegama, svojim predanim radom, posebice tijekom turističke sezone, još jednom su pokazali svijetu da je naša zemlja krajnje sigurno odredište", dodao je glavni ravnatelj policije te naglasio da se pred naše policijske službenike svakodnevno stavljaju teške zadaće. Njihova postupanja često su izložena kritikama javnosti, ali unatoč tome oni svoj posao rade odgovorno, savjesno i zakonito, na usluzi svim građanima:" Zbog toga je naš strateški prioritet ulaganje u buduće kadrove, zbog čega Policijska akademija ove godine provodi najsuvremenije programe policijskog obrazovanja i obuke." Podsjetio je i na policajce koji su svoje živote položili za Domovinu te rekao da pred blagdan Božića trebamo spomenuti vrline koje moraju biti utkane u naš rad, a to su poštenje, suosjećanje te poniznost i skromnost.

Ministar Davor Božinović izrazio je ponos svime što je policija radila tijekom 2018. godine te naglasio da je hrvatska policija danas u potpunosti opremljena kako bi mogla raditi svoj zahtjevan posao: služiti svome narodu i u društvu zauzeti mjesto koje joj pripada. Ministar je potom pozvao sve prisutne da velikim pljeskom pozdrave policajke i policajce koji u ovom trenutku rade za dobrobit, mir i sigurnost svih građana.

Ministar je posebice istaknuo kako hrvatska policija, koja je proistekla iz Domovinskog rata i iz koje je nastala Hrvatska vojska, čuva Hrvatsku od ilegalnih migracija, što je tema koja zauzima javni prostor ne samo u Hrvatskoj i Europi već i u svijetu. „Suvereno ćemo braniti granice od ilegalnih ulazaka - dugujemo onima koji su poginuli u Domovinskom ratu, to dugujemo građanima Republike Hrvatske. Hrvatska policija će ispuniti sve ciljeve koji su pred njom u 2019. godini", rekao je ministar i svim prisutnima i članovima njihovih obitelji čestitao Božić te zaželio sve najbolje u Novoj godini.

Na kraju koncerta izvedena je božićna skladba „U to vrijeme godišta", koju su zajedno otpjevali svi izvođači, a pjevanju su se pridružili gosti kao i voditeljica programa Lejdi Oreb.

MUP WEB
FOTO: MUP

Humanitarni koncert na Policijskoj akademiji

U sklopu humanitarne akcije u predvorju Policijske škole „Josip Jović" održan je humanitarni koncert i svečano predstavljen kalendar za 2019. godinu autorice Ivane Galić Tepeš, čijom prodajom će se prikupiti sredstva za potrebe Klinike za dječje bolesti Zagreb.

Na početku svečanosti Velimir Markulin, predsjednik Udruge za pomoć oboljelima od malignih bolesti „Phoenix", zahvalio je Ministarstvu unutarnjih poslova i Policijskoj akademiji za višegodišnje sudjelovanje, kako u prikupljanju novčanih sredstava za pomoć u liječenju oboljelima od malignih bolesti, tako i u organizaciji izleta za najmlađe onkološke bolesnike, koje je također posebno radovalo upoznavanje s policijskim službenicima.

Jedan od vidova pomoći koja je ostvarena kroz sudjelovanje Policijske akademije je i izrada kalendara za 2019. godinu s fotografijama različitih rodova policije koje prikazuju njihov svakodnevni rad.

Autorica Ivana Galić Tepeš izrazila je zadovoljstvo što je mogla sudjelovati u akciji pomoći potrebitima kao i zadovoljstvo zbog upoznavanja i druženja s policijskim službenicima te dodala da je: „Svaki policajac samo dio sustava koji nas čuva 24 sata."

Gostima se obratio i prof. dr. Goran Roić, ravnatelj Klinike za dječje bolesti Zagreb, koji je zahvalio Policijskoj akademiji, Udruzi Phoenix, autorici kalendara na prikupljanju sredstava za potrebe nabavke kirurškog instrumentarija za Odjel kirurgije koji godišnje izvrši šest tisuća operacija. Bolnica nastavlja pratiti trendove moderne medicine. U samom činu prikupljanju sredstava, kako je naveo prof. dr. Goran Roić, vidi kako je u društvu prepoznata potreba za pomoć onkološkim bolesnicima.

Zamjenik glavnog ravnatelja Željko Prša uputio je pozdrave u ime ministra unutarnjih poslova Davora Božinovića i glavnog ravnatelja policije Nikole Miline pa također zahvalio svim sudionicima humanitarne akcije, između ostalog i glavnom direktoru Agencije za komercijalnu djelatnost Juri Sertiću, zahvaljujući kojem je kalendar tiskan bez naknade. Nadalje, istaknuo je kao će Ministarstvo unutarnjih poslova i Ravnateljstvo policije i nadalje podržavati humanitarne akcije dodajući da će u tome: „ naša perjanica i dalje biti Policijska akademija", nakon čega je posebice zahvalio načelniku Policijske akademije Dubravku Novaku.

Načelnik Policijske akademije Dubravko Novak izrazio je zadovoljstvo kalendarom s umjetničkim fotografijama i novčanim sredstavima prikupljenim za Kliniku za dječje bolesti Zagreb.

Na kraju je svim sudionicima humanitarne akcije zahvalio i načelnik Policijske akademije Dubravko Novak te naglasio spremnost Ministarstva unutarnjih poslova da se uključi u humanitarne akcije poput ove koja je rezultirala višegodišnjom suradnjom s Udrugom „Phoenix". Izrazio je zadovoljstvo ne samo kalendarom s fotografijama kao umjetničkim djelima, nego i mogućnošću da se prikupe novčana sredstava za Kliniku za dječje bolesti Zagreb. Zahvalio je i svim policijskim službenicima koji su snimljeni na fotografijama za potrebe izrade kalendara.

Šestu godinu za redom odvija se humanitarna akcija „Veliki heroji za male heroje", koju je pokrenula Udruga za pomoć oboljelima od malignih bolesti „Phoenix".

U glazbenom dijelu svečanosti sudjelovali su: Mate Grgat, Fran Markulin, Meritas, Jelena Radan, Marijan Ričković, Stela Mate, Josip Pejaković, prof. Elizabeta Skobe kao klavirska pratnja, pod direkcijom prof. Nevenke Pavleković, Tamburaški orkestar Ministarstva unutarnjih poslova i Policijske klape „Sv. Matej" i „Sv. Mihovil". Svečanost je završila nastupom benda Policijske škole Josip Jović.

Nevenka Pavleković
FOTO: MUP

Humanitarni koncert "Prijenosni inkubator za Zagorje"

U Koncertnoj dvorani Vatroslava Lisinskog u Zagrebu održan je 31. listopada humanitarni koncert koji je bio dio veće humanitarne akcije pod nazivom "Prijenosni inkubator za Zagorje", a kojom se prikupljaju sredstva za kupnju novog inkubatora za Opću bolnicu Zabok.

Uz mnoge poznate izvođače kao što su Tamburaški orkestar HRT-a, Gazde, Kvartet Gubec, Gordana Ivanjek, Rajko i Barbara Suhodolčan, Dečki z bregov, Kavaliri i mnogi drugi, na koncertu je pod ravnanjem profesorice Nevenke Pavleković, nastupio Tamburaški orkestar MUP-a i zbor Policijske akademije. Vokalni solist bio je Marijan Ričković.

Nastupom na humanitarnom koncertu glazbenici Mup-a, Policijske akademije, pokazali su veliko srce i odgovornost prema društvu i zajednici.

MUP WEB

Tamburaški orkestar MUP-a nastupio je u emisiji: Dobar dan, Hrvatska!

U petak, 16. studenoga 2018. Tamburaški orkestar MUP-a nastupio je u emisiji *Dobar dan, Hrvatska!* koju emitira 1. program HRT-a.

Svojim nastupom najavili su koncert koji će se, u znak sjećanja na žrtve Vukovara i Škabrnje, održati u nedjelju 18. studenoga 2018. u crkvi Sveta mati slobode.

Uz dirigenticu orkestra prof. Nevenku Pavleković, koja je govorila o umjetničkom radu i djelovanju orkestra, gosti emisije bili su predsjednik Kluba veterana 148 brigade HV-a Milan Zanoški, koji je govorio o Danu sjećanja na žrtvu Vukovara i Škabrnje te Mirko Švenda Žiga, glazbenik koji je s našim orkestrom izveo skladbu "Ne dirajte mi Ravnicu".

Emisiju su vodili Ivana Debeljak i Davor Meštrović.

MUP WEB
FOTO: MUP

Tamburaški orkestar MUP-a ponovo je pokazao svoje visoko glazbeno dostignuće

U prepunom studiju „Zvonimir Bajsić" 25. ožujka 2019. održan je popularni koncert Radio Sljemena pod nazivnom "Etno, fletno!". Program su izravno su prenosili Radio Sljeme i HRT 1.

Uz goste, Mješoviti zbor „Slavulj" i Studentsku klapu „Banderija", zvijezde večeri bili su Miroslav Škoro i Boris Ćiro Gašparac, koji su nastupili zajedno s Tamburaškim orkestrom MUP-a i Zborom Policijske akademije. Ansamble je vodla i za koncert ih je pripremila Nevenka Pavleković, prof.

Svojim nastupom Tamburaški orkestar MUP-a ponovo je pokazao visoko glazbeno dostignuće prateći dva poznata i priznata autora i kantautora u njihovim brojnim hitovima. Uz poznate hitove *Zadnja želja, Šumi, šumi, javore, Moja Juliška, Garavušo garava, Da sam im'o šaku dukata* i mnoge druge te vrlo dojmljivu interpretaciju naših ansambala, ovo će ostati koncert za pamćenje.

Program je vodila Lejdi Oreb.

MUP WEB
FOTO: MUP

Dan sjećanja na žrtvu Vukovara 1991. obilježen na Policijskoj akademiji

Na izložbi je izloženo dvadesetak knjiga o Vukovaru i ratnim događanjima na vukovarskom području. Izložene su i popularne ZNG – čizme koje je Dragutin Špac nosio tijekom obrane Vukovara.

U prostranom predvorju Policijske škole „Josip Jović" u počast žrtvi Vukovara otvorena je izložba „Sjećanje na Vukovar 1991.-2018." te se tako i Muzej policije pridružio obilježavanju žrtve Vukovara i sjećanju na sve naše policajce i branitelje čija herojska obrana Vuko

Na izložbi je izloženo dvadesetak knjiga o Vukovaru i ratnim događanjima na vukovarskom području. Osim knjiga posjetitelji mogu razgledati i fotografije snimljene na položajima naših branitelja tijekom obrane Vukovara te iznimne fotografije polaznika Policijske škole Tomislava Dunđera, koje je snimio 10. studenoga ove godine tijekom posjeta Vukovaru i Ovčari.

Izložene su u predvorju Policijske škole i popularne ZNG – čizme, koje je Muzeju policije darovao Dragutin Špac, a nosio ih je tijekom obrane Vukovara i za vrijeme zarobljeništva u srpskim logorima.

Istodobno, od 12. do 14. studenoga u kino dvorani Visoke policijske škole Veterani Specijalne jedinice policije PU varaždinske Darko Posavec, Ivan Piskač, Damir Veseljak i Dražen Krtanjek podijelili su s polaznicima svoje životne priče o časnim vukovarskim braniteljima, policajcima koji su život i srce dali za Domovinu.

Polaznici su im na kraju posebice zahvalili na snažnim, motivirajućim predavanjima, a oni su Akademiji poklonili monografiju Vukovar-Varaždin 1991. o učešću djelatnika PU varaždinske u obrani Vukovara i Borova Naselja.

BORIS SADILEK
FOTO: BORIS SADILEK

Izložba fotografija: Igra svjetla i sjene

Izložba autorskih fotografija triju autora: Petre Picek, Tomislava Dunđera i Borisa Sadileka

U predvorju Policijske škole „Josip Jović" početkom siječnja 2019. Muzej policije postavio je zanimljivu izložba fotografija triju autora. Mogli ste razgledati bajkovite, koloristički bogate fotografije prof. Petre Picek, tehnički savršene i zrele fotografije Tomislava Dunđera, budućeg mladog policajca te buntovne i osebujne fotografije Borisa Sadileka, djelatnika Muzeja policije. Premda su različite dobi, predstavljene autore fotografija povezuju zajednički interesi i kreativni zanos.

U Policijskoj školi polaznike potičemo da tijekom školovanja odaberu i izvannastavnu aktivnost ili da se nastave baviti ranije odabranim slobodnim aktivnostima.

Naime, naša odgojno-obrazovna ustanova u kojoj se odrasle osobe prekvalificiraju za zanimanje policajac/policajka, omogućuje budućim policajcima ne samo usvajanje novih znanja i vještina već i usvajanje određenih modela ponašanja, stavova i vrijednosnog sustava.

Bitnu ulogu, stoga, imaju obrazovni projekti što ih realiziramo u suradnji s Muzejom policije, u sklopu kojih predstavljamo slobodne aktivnosti djelatnika i polaznika.

Autori fotografija prezentiraju svoju stvaralačku slobodu, potičući tako ostale polaznike da, uvažavajući vlastite interese i sami kreativno iskoriste vlastito slobodno vrijeme.

U Policijskoj školi polaznike potičemo da tijekom školovanja, u skladu s vlastitim afinitetima, odaberu neku od izvannastavnih aktivnosti ili da se nastave baviti ranije odabranim slobodnim aktivnostima jer smatramo kako aktivno i sadržajno provođenje slobodnog vremena razvija osobni intelektualni potencijal mladog čovjeka, obogaćuje njegova socijalna iskustva, jača osjećaj zajedništva te, promovirajući drugačije načine zabave, prevenira društveno neprihvatljiva ponašanja.

TEKST: Otilija Mandić Trkulja
FOTO: T Ddunđer, P. Picek, B. Sadilek

Petra Picek

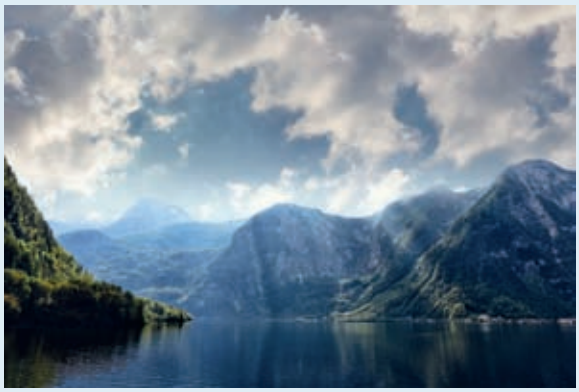

Boris Sadilek

Tomislav Dunđer

Dani medijske pismenosti na Policijskoj akademiji

U sklopu 2. Dana medijske pismenosti na Visokoj policijskoj školi održano je predavanje „Sigurnost i povjerenje na društvenim mrežama“ za polaznike Programa obrazovanja odraslih za zanimanje policajac/policajka.

Dani medijske pismenosti projekt su Agencije za elektroničke medije i Ureda UNICEF-a za Hrvatsku, koji se obilježavaju od 8. do 12. travnja 2019. godine nizom predavanja diljem Hrvatske. Medijska pismenost smatra se jednom od važnijih oblika pismenosti u 21. stoljeću jer su medijske kompetencije potrebne ne samo odraslima već i djeci od najranije dobi. Ministarstvo unutarnjih poslova nema striktno propisana pravila i upute za zaposlenike što se smije, a što ne objavljivati na društvenim mrežama pa je potrebna edukacija na tom području. Stoga je ovo predavanje korisno za buduće policijske službenice i službenike koji će za nekoliko mjeseci završiti svoje obrazovanje na Policijskoj akademiji i raditi u policijskim postajama.

Ana Marija Dunaj s Visoke policijske škole, koja je održala predavanje, istaknula je neke slučajeve gdje su policijski službenici zbog neprimjerenih objava na društvenim mrežama disciplinski odgovarali za teže povrede službene dužnosti. Isto tako je budućim policijskim službenicima predstavila smjernice za pravilno ponašanje u virtualnom svijetu.

Cilj je Dana medijske pismenosti osvještavanje javnosti o važnosti medijske pismenosti, a ovogodišnja tema je poštovanje prema sebi i drugima u medijima što uključuje niz podtema, kao što su tolerancija, govor mržnje, lažne vijesti, dezinformacije i manipulacije, poticanje empatije i poštovanje ljudskog dostojanstva te zaštita privatnosti i sigurnost u medijima, na društvenim mrežama i komunikacijskim platformama.

Ana Marija Dunaj
FOTO: MUP

Jutrom poezije završena Noć knjige na Policijskoj akademiji

Noć knjige na Policijskoj akademiji započela je u utorak, 23. travnja, postavljanjem izložbe vrijedne kolekcije dječje književnosti i slikovnica ilustratora Vladimira Kirina.

U sklopu te manifestacije u knjižnici Službe za razvoj policijskog obrazovanja i nakladničko-knjižničnu djelatnost održano je Jutro poezije. Ovogodišnja tema odnosila se na Prva iskustva čitanja - povratak u djetinjstvo, a osmišljena je u skladu s Nacionalnom strategijom poticanja čitanja te ovogodišnjom predloženom temom Omiljeni likovi i junaci iz svijeta knjige i stripa.

Vlastitu poeziju, kao i poeziju poznatih klasika hrvatske i svjetske književnosti interpretirao je načelnik Policijske postaje Okučani, književnik Zrinko Kapetanić, koji je nedavno objavio svoju drugu knjigu poezije u izdanju Matice hrvatske. Prikladnom autorskom pjesmom Dijete u meni otvorio je Jutro poezije te sve podsjetio na ljepotu govorene riječi, kao i na već pomalo zaboravljene kutke sjećanja, na naša vlastita odrastanja.

Slava Rosandić, djelatnica Službe za razvoj policijskog obrazovanja i nakladničko-knjižničnu djelatnost, također je interpretirala svoju poeziju. Naime, ona piše od djetinjstva, a dobila je i brojna priznanja za svoj lirski izričaj. Najupečatljivije je priznanje iz 2004. godine, kad je jedna njezina refleksivna pjesma ušla u kategoriju tisuću najljepših pjesama svijeta. Na Jutru poezije predstavila se i polaznica Programa srednjoškolskog obrazovanja za zanimanje policajac/policajka Andrea Brechelmacher (Knežević), koja je već sa četrnaest godina objavila prvu zbirku poezije „Pričao nam dida", a uskoro će promovirati i svoju drugu zbirku „Srce na dlanu".

Cijeli program bio je popraćen glazbenom pratnjom mladog glazbenika Tomislava Užarevića na gitari. Slijedeći ideju djetinjstva, svi prisutni prisjetiti su se prvih iskustava čitanja kroz priče, bajke, likove s kojima su odrastali, koji su ih inspirirali i nadahnjivali.

Posjetom Knjižnici tijekom ove manifestacije posjetitelji su mogli osjetiti dašak nostalgije za vremenima kada je prostor knjižnica bio mjesto susreta umjetnika, poezije, čitatelja i knjige.

Ovogodišnja tema je bila: "Prva iskustva čitanja - povratak u djetinjstvo". Publici su se predstavili Zrinko Kapetanić, Slava Rosandić i polaznica Andrea Brechelmacher, kojoj će uskoro u Policijskoj školi biti promovirana zbirka poezije „Srce na dlanu".

MUP WEB
FOTO: MUP

Srce na dlanu

Zbirka poezije „Srce na dlanu“ osvaja čitatelja svježinom izričaja i duhovnim vrijednostima koje afirmira.

Mlada pjesnikinja Andrea Brechelmacher (Knežević), polaznica Policijske škole „Josip Jović“, rođena je 8. listopada 1994. godine u Osijeku. Živi u Đakovu, gdje je završila Gimnaziju Antuna Gustava Matoša, a potom i diplomski sveučilišni interdisciplinirani studij Kulturologije, pri Akademiji za umjetnost i kulturu u Osijeku, smjer Kulturalni menadžment, te stekla akademski naziv magistrice kulturologije i kulturalnog menadžmenta.

Andrea piše poeziju i prozu, a prvu zbirku poezije “Pričao mi dida” objavila je već s četrnaest godina. Pjesme su joj uvrštavane i objavljivane u brojnim zbirkama pjesama i zbornicima radova. Svoju je poeziju čitala u radio i TV emisijama, sudjelovala je na brojnim natjecanjima te osvojila za svoj stvaralački rad mnoge nagrade, diplome, priznanja i pohvalnice. Tako je, primjerice osvojila prvo mjesto u Hrvatskoj za prozni sastav na temu iz znanstvene fantastike. Istodobno, bila je aktivna članica đakovačka pjesnička udruga Riječ ravnice i sudionica pjesničkih večeri, gdje je javno čitala svoju poeziju.

Zbirka poezije Andreje Brechelmacher (Knežević) “Srce na dlanu” osvaja čitatelja svježinom izričaja i duhovnim vrijednostima koje afirmira. Upravo stoga Policijska škola „Josip Jović“ odlučila je promovirati njezinu zbirku poezije ilustriranu nadahnutim, vrsnim fotografijama prof. Petre Picek i našeg polaznika Tomislava Dunđera.

O zbirci poezije „Srce na dlanu“

Zbirka poezije Andreje Brechelmacher (Knežević) “Srce na dlanu” posveta je čistom i hrabrom srcu. Dok se suvremeni čovjek kreće svijetom kao blještavom pozornicom, a njegovo srce postaje i ostaje mračno mjesto, ova mlada pjesnikinja prokazuje takvo „Ogorčeno, tvrdo i mrko..“ srce kao tuđinca. Ona sa zebnjom opaža kako je zastrašujuća ta Tišina u srcu:

„Srce je moje kao rutina// Propušta misli/ Srce moje kao jeka u zdencu je// Ogorčeno tvrdo i mrko.// Moje je srce tvrdi kamen i tuđinac.//...Srce je moje pustinja...“ Doista, što želi takvo srce? Njezin je odgovor jednostavan: „Ono pati i čezne za// Zagrljajem!“

Zbirka poezije Srce na dlanu podsjeća nas na jednostavnu istinu kako našem djetinjem srcu za radost i sreću tako malo treba. Ali i da bez djetinjeg srca u nama i nema sreće. Zato treba s ljubavlju njegovati to djetinje u sebi. Upravo u ljubavi pjesnikinja prepoznaje energiju koja sve pokreće a: „ Ne troši se.// Hrani željama,// Napaja snovima.“

Ganutljiva je njezina ljubav i odanost koju iskazuje najbližima: „Sretna sam// Na krilima vjetra// Tata me razumije.// Želje moje mu mogu reći// Čežnje i maštanja.“ Ili o majci:“ Beskonačne misli...// Beskonačna ljubav...// Sve što mi daje// Želim i ja dati// Mojoj majci.“

Dušu joj hrane djedove priče o Slavoniji, o starim običajima „dok pjevaju i šušte pitoma njedra doline“ te s gorčinom poziva: „SOS// Izgubili se snovi// Halo// Čuje li me netko?// Gdje nestaju mladi životi// Njihovi snovi?“

Beskompromisna i neposredna, pjesnikinja afirmira ljepotu, ljubav i povjerenje kao temeljne vrijednosti koje na čitatelja, zasićenog sumornom svakidašnjicom, djeluju upravo iscjeljujuće. Jer, vrijeme je da shvatimo kako našu nutarnju prazninu neće popuniti ni novac ni moć: „U malim stvarima krije se veliko.// Iz ničega rađa se sve. //Iz praznine pune se snovi.“

Vrijeme je da ozbiljno shvatimo pjesnike.

Otilija Mandić Trkulja
FOTO: Manifestacija „Noć knjige na Policijskoj akademiji“, MUP

Andrea Brechelmacher (Knežević): „Srce na dlanu“

TIŠINA U SRCU

Srce je moje kao rutina
Propušta misli
Srce moje kao jeka u zdencu je
Ogorčeno, tvrdo i mrko

Moje srce je tvrdi kamen
I tuđinac.

Putuje kao dugi korak...
Možda je i kao mač
Koji lomi sve na pola.

Srce je moje...
Pustinja.

Ono pati i čezne za
Zagrljajem!

Foto ilustracija: Petra Picek

SLAVONIJA DUŠU HRANI

Na krilima vjetra treperi,
Na nebu čiste svile.
U oku kao suza blista,
Slavonija.

Nad ravnicom dok sunce pleše
Čuje se zanosna pjesma polja.
Srce se budi i kao bezdan ječi,
Dok pjevaju i šušte pitoma njedra doline,
Slavonije.
Pogled pada na zlatna polja žita
Sto se njišu i zuje,
Na razigrane leptire i pčele
Koje neumorno danima bruje,
U Slavoniji.
Dok vjetar miluje kosu hrasta
U suton gizdava rijeka tone,
Gubeći u daljini svoj trag
Slavonijom.
Ljepota polja i njiva
Dušu mi hrani.
Nježnošću zrači i stapa sve u jedno,
Zauvijek,
Slavonija.

Foto ilustracija: Petra Picek

PRIČAO MI DIDA

Pričao mi dida o šokačkom selu,
I mirisu jutra i tišini noći,
O pjevanju pijetla i lajanju pasa,
I žuljevitim rukama seljaka
Što će orat poći.

Pričao mi dida o jasenu i vrbi
I slavonskim poljima i košnji pšenice
O krušnoj peći i ambaru seoskog dvorišta,
O mukanju krava i konjima što ržu i vrište.

Pričao mi dida o blatnjavom drumu,
I stanovima u magli nedaleko Save,
O pjesmama što pjevaju Šokci
I pogači što ju bake prave.

Pričao mi dida o čijanju perja
I drveću kad se hvata inje
O kućaru šokačkih bećara,
O pašnjaku i livadi
I šumu vjetra kroz jasinje.

Pričao mi dida o zori što sviće
O šljiviku i rakiji kad se peče,
O kulinu u pušnici
I zvonu crkvenog tornja.
Što na misu poziva uvečer.

Pričao mi dida o šokačkoj kapi
I o đerdanu uz korito drvenog bunara.
O tarabama i kapijama seoskih kuća,

O ljepoti zelenih polja
Što ih ravnica stvara.

Pričao mi dida o zlatnim poljima
I jesenskoj magli kad ju sunce tjera,
O saonama po dubokom snijegu
Što ih vukli konji,
O petrolejskoj lampi i svijetlu fenjera.

Pričao mi dida kako se voli ravnica
I blagdani koje Šokac slavi,
O starim običajima
I još mnogo toga
Pričao za sjećanje
Pričao da se ne zaboravi.

Pričao mi dida...!

Foto ilustracija: Petra Picek

POGLED ZA RIJEČ

Pogledaj u moje oči...
Nađi trenutak koji ću dijeliti
Samo s tobom.
Pogledaj u moju dušu...
Reci što vidiš!
Ima li rana?
Pogledaj u moje srce,
Oslušni što ti govori.
Pogledaj i reci mi
Koliko vremena trebaš
Da skupiš snage
Za jednu iskrenu
Riječ.

Foto ilustracija: Petra Picek

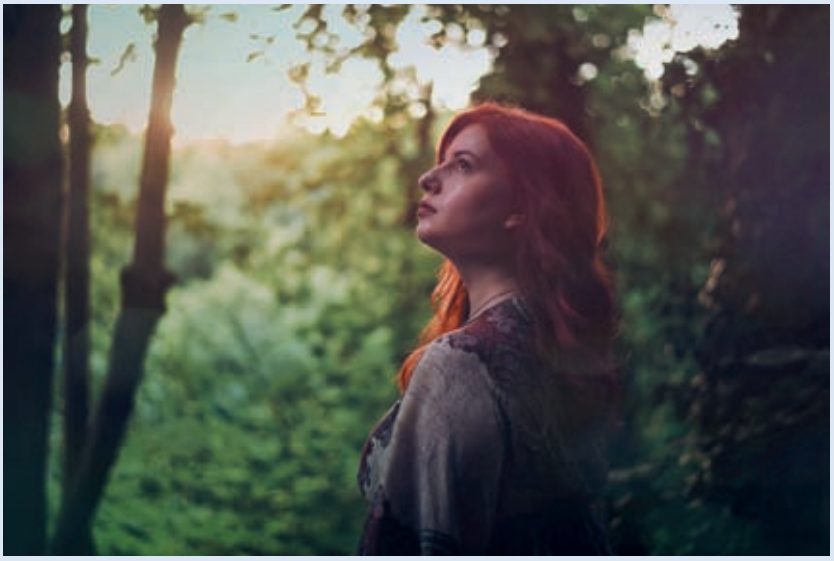

ZEMLJA HRVATA

U srcu te imam
Zemljo moja,
Zemljo Hrvata.
U srcu te nosim
Tvoja mora i planine,
Tvoje šume i plodne njive.
U mom srcu si urezana.
Duša sjaji na spomen tvoj,
Srce moje kao tvoje srce kuca.
Sva muka i patnje tvoje,
Moje su rane,
Moje su boli.
U srcu te nosim,
Tobom se dičim,
Tobom se ponosim.
Zemljo moja,
Zemljo svih Hrvata!

Foto ilustracija: Tomislav Dunđer

IZGUBLJENA LJUBAV

Rekao si da sam plavo nebo
Što pokreće svijet.

Rekao si da sam kaplja s neba.
Da sam oaza bez kraja,
Oaza tvoga života.

Rekao si:
„Ti si mač i noć,
Pahulja bijela i
Tajna skrivena u grmlju.

Rekao si sa sam bistra rijeka tvoja,
Da sam sunce zlatno,
Zelena šuma i beskrajan potok.

Rekao si da sam zvijezda,
Najsjajnija zvijezda!

Da sam lutka medena,
Zlatni lanac,
Da sam sreća.

Rekao si...

Riječi se pretvorile u pjesmu
Neotpjevanu.

Tebe nema

Foto ilustracija: Petra Picek

JEZIK KRVAVI

Oj jeziče krvavi
Reci što te boli...
Što te slama,
Što te tišti...
Oj jeziče krvavi,
Daj da vidam rane tvoje,
Jer tvoja bol
Moja je bol.
Oj jeziče krvavi,
Što pretrpio si...
Oj jeziče moj,
Volim te
Kao što ti
Čuvaš i braniš mene.

Foto ilustracija: Tomislav Dunđer

TATA U MOM SRCU

Sretna sam
Na krilima vjetra,
Tata me razumije.

Želje moje mogu mu reći,
Čežnje i maštanja.

Pričam tati
Pjesme mojih snova
Uz njegov pogled
I nasmijano lice.

U meni kraj njega
Prohuja val radosti.
Savjeti mog tate
Ulaze u moje biće.

Dobar je tata, najbolji!

Bez njega ne bi bilo
U mom srcu radosti,
Topline u mojim snovima.

Foto ilustracija: Petra Picek

POČETAK STRUČNE PRAKSE POLAZNIKA 14. NARAŠTAJA POLICIJSKE ŠKOLE „JOSIP JOVIĆ“

Tijekom školske godine 2018./2019. polaznice i polaznici realizirat će Program stručne prakse od 2. prosinca 2018. do 16. lipnja 2019. godine.

Za polaznike Policijske škole „Josip Jović“ danas je prvi dan stručne prakse.

Praksu će polaznici 14. Tečaja prekvalifikacije za zanimanje policajac obavljati u Policijskoj upravi zagrebačkoj, PU vukovarsko – srijemskoj, PU ličko-senjskoj i PU istarskoj u vremenskim intervalima od po sedam dana.

Tako će, primjerice, svakoga tjedna stotinjak polaznika biti na ulicama Zagreba raspoređeno od 1. do 8. policijske postaje PU zagrebačke, u PP Sesvete te u Postaji prometne policije „Lučko“. Nadalje, svoju stručnu praksu realizirat će i tijekom vikenda te božićnih i novogodišnjih blagdana u policijskim upravama, odnosno, policijskim postajama po mjestu prebivališta.

U skupinama od po pedesetak polaznika praksu će obavljati u PU ličko-senjskoj i PU vukovarsko-srijemskoj, sa smještajem u Korenici i Spačvi. Tu će stjecati prva iskustva iz zaštite i kontrole državne granice.

Prvu skupinu polaznika, koja je otputovala u nedjelju u Korenicu i u Spačvu, srdačno su dočekali policijski službenici tih policijskih uprava, a prva je otprema polaznika na praksu u Policijskoj upravi zagrebačkoj bila danas u ranim jutarnjim satima.

Cilj je Programa stručne prakse dopuna znanja i vještina koje su polaznice i polaznici Policijske škole stekli tijekom prvih mjeseci nastave, kao i bolje razumijevanje i veća odgovornost te bolja motiviranost tijekom usvajanja znanja i vještina iz nastavnog programa.

Za provedbu i organizaciju stručne prakse polaznika odgovorni su rukovoditelji Policijske škole „Josip Jović“, nastavnici i voditelji obrazovnih skupina.

MUP

FOTO: Tomislav Đunđer

Realizacija Programa stručne prakse polaznica i polaznika 14 naraštaja 2018./2019.

Cilj Programa bio je polaznike i polaznice postupno usmjeriti te ih uputiti kako pravilno primijeniti znanja i vještine stečene tijekom realizacije nastavnog programa u Policijskoj školi.

Mentori su se svakodnevno vrlo pohvalno izražavali o spremnosti polaznika i polaznica da usvajaju znanja i policijske vještine te o njihovu odnosu prema građanima i radnim zadacima.

PRAKSA U PUZ-u

Svaki razredni odjel odradio je tijekom *Programa srednjoškolskog obrazovanja odraslih za zanimanje policajac/policajka* između osam i devet tjedana prakse. Drugim riječima, oko 71 posto programa realizirano je kroz obrazovanje u prostorima Policijske škole „Josip Jović", a 29 posto realizirano je kroz stručnu praksu.

Zahvaljujući stručnoj praksi upoznali su se s poslovima temeljne i prometne policije te s poslovima granične policije. Nadalje, svoju stručnu praksu realizirali su i tijekom vikenda te božićnih i novogodišnjih blagdana u policijskim upravama, odnosno, policijskim postajama po mjestu prebivališta.

Realizacijom stručne prakse u svojoj sredini uvelike su pridonosili promidžbi Policijske škole, a svojom nazočnošću u odori hrvatskoga policajca poticali su kolegice i kolege u svojoj sredini da se prijave na natječaj kako bi upisali i završili Program srednjoškolskog obrazovanja odraslih za zanimanje policajac/ka u sljedećoj školskoj godini.

Radne zadatke polaznici i polaznice obavljali su poštujući profesionalne i etičke norme policijske službe te štiteći zakonom predviđena ljudska prava i slobode građana.

Njihov rad pri tome je praćen i evaluiran kako bi se omogućio napredak pojedinca te razvoj njegovih vještina, odnosno, kako bi u punom smislu riječi ostvarili svoj potencijal sukladno svojim mogućnostima.

Organizacija smještaja i prehrane

Polaznicima i polaznicama tijekom prakse organiziran je smještaj i prehrana u Policijskog akademiji za vrijeme prakse u PU zagrebačkoj.

Tijekom prakse u Policijskoj upravi vukovarsko-srijemskoj bili su smješteni u Smještajno obučnom centru „Spačva“, a u PU ličko-senjskoj polaznici i polaznice bili su smješteni u hotelu „Macola“.

Za vrijeme prakse u PU istarskoj smještaj im je bio organiziran u Uslužnoj jedinici „Valbandon“.

Organizacija i sadržaj stručne prakse

Program stručne prakse odvijao se u četiri ciklusa od po sedam tjedana, obuhvaćao je svih dvadeset osam razrednih odjela, a bio je organiziran u dva dijela.

1. Dio: rad u policijskim postajama temeljne policije te na policijskim poslovima i ovlastima iz djelokruga rada temeljne i prometne policije.
2. Dio: rad u policijskim postajama granične policije, na policijskim poslovima i ovlastima iz djelokruga rada granične policije.

Program sadržajno podijeljen u dvije cjeline

Program je sadržajno bio podijeljen u dvije cjeline. Prva je obuhvaćala upoznavanje s ustrojem, funkcioniranjem i djelokrugom rada policijske postaje. Druga cjelina obuhvaćala je praktičan rad na poslovima temeljne, prometne i granične policije.

Provedba Programa stručne prakse odvijala se pod nadzorom voditelja obrazovnih skupina, nastavnika i mentora koji su svakodnevno provjeravali njihovo znanje i davali im praktične savjete. Posebice je mentor osobnim primjerom na njih odgojno djelovao.

Zadatak mentora bio je skrenuti im pozornost na uočene nedostatke pri njihovu obavljanju službenih zadataka te im pomoći ispraviti pogreške.

On je svakodnevno u Dnevniku stručne prakse evaluirao rad polaznika, odnosno, polaznice, dajući pismeno mišljenje o njihovoj motiviranosti, ponašanju, izgledu i ophođenju

Naime, za vrijeme stručne prakse polaznice i polaznici morali su se pridržavati pravila ponašanja, izgleda i ophođenja kakvi se propisuju pravnim aktima Ministarstva unutarnjih poslova. Isto tako, trebali su

PRAKSA U POLICIJSKIM POSTAJMA GRANIČNE POLICIJE

prihvaćati savjete mentora i usvojiti metode rada koje on koristi na radnom mjestu. I konačno, trebali su voditi Dnevnik stručne prakse.

Voditelji obrazovnih skupina imali su stoga dobar uvid u to kako se i koliko uspješno realizira stručna praksa u policijskim upravama i postajama. Treba naglasiti kako su se mentori gotovo svakodnevno vrlo pohvalno izražavali o spremnosti polaznika i polaznica da

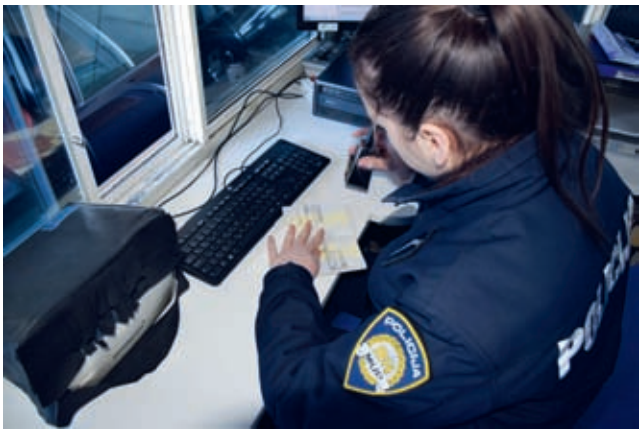

usvajaju znanja i policijske vještine te o njihovu odnosu prema građanima i odnosu prema radnim zadacima.

Posebice su dragocjenu potporu pružali mentorima tijekom obavljanja poslova prometne i granične policije, zbog čega su ih više puta i skupno i pojedinačno pohvalili sami mentori, ali i rukovoditelji ustrojstvenih jedinica.

Profesionalnost, stručnost, odlučnost i humanost koju su ti naši polaznici na praksi pokazali tijekom postupanja čini ih, prema riječima kolega iz policijskih postaja, dostojnim svake pohvale.

Polaznici pohvaljeni tijekom stručne prakse

Tijekom stručne prakse u PGP Korenica i PGP Bajakovo svojom profesionalnošću i humanim postupanjem prema migrantima posebno su se istaknule polaznice Nikolina Božinović, Ines Kešina, Helena Cerin, Sonja Culej, Petra Leljak i Matea Kvesić Kralj pa su ih pohvalili i mentori i načelnici policijskih postaja.

Istodobno, načelnici policijskih postaja i mentori pohvalili su i polaznike koji su se odnosili prema migrantima u skladu s policijskim etičkim kodeksom te su visokoprofesionalno odradili svoj posao. Pohvaljeni su polaznici: Patrik Leiner, David Martinušić, Matej Mlinac, Ivan Palavra i Tiffany Tauković. Medijski je posebice bila popraćena akcija spašavanja petnaest migranata među kojima je bilo i djece i trudnica. U toj se akciji istaknuo naš polaznik Darijo Milovac, koji je pet migranata vodio po snijegu niz strme obronke Plješivice četiri kilometra, po izrazito niskoj temperaturi. Posebnu skrb pokazao je prema već posve iznemogloj trudnici držeći i nju i još jednu žensku osobu pod ruku dok su silazile niz planinu.

Tijekom obavljanja stručne prakse u Spačvi polaznici Darijo Ograjšek i Mate Nikolić pohvaljeni su jer su u svoje slobodno vrijeme priskočili u pomoć kolegama iz interventne policije. Spriječili su tada četiri osobe u ilegalnom prelasku državne granice, pregledali ih i osigurali do dolaska policijskog vozila.

Pohvale za savjestan, profesionalno odrađen posao naši su polaznici tijekom prakse primali gotovo svakodnevno. Pohvaljeni su, primjerice, Marko Ambrašić, Doroteja Bišćan, Jurica Čović i Borna Mađarević jer su se istaknuli predanošću i željom da nauče svoj budući posao.

Polaznici Luka Meško i Mihael Pleše, tijekom postupanja u svezi nasilja u obitelji, vrlo profesionalno i primjereno uporabili su sredstva prisile te su ih pohvalili načelnici policijskih postaja. Polaznica Silvia Martinović upućena je zajedno s dvojicom policijskih službenika na intervenciju povodom dojave o pokušaju provale u obiteljsku kuću. Tamo je zatečen počinitelj izrazito agresivnog ponašanja pa je kolegama Silvia vrlo profesionalno pomagala da ga svladaju. Pohvaljen je i polaznik Ivo Pervan koji je vrlo uspješno intervenirao u KBC Rebro kad su policajci bili i verbalno i fizički napadnuti.

Polaznici Dora Brajković, Borna Bošnjak, Zvonko Buneta te Mihaela Čutić i Jure Čotić pohvaljeni su jer su tijekom povratka s prakse naišli na prometnu nesreću nakon čega su osigurali mjesto događaja prometne nesreće, pomogli unesrećenom te zadržali svjedoke. Isto tako, zbog uspješne intervencije tijekom obavljanja prakse, pohvaljen je polaznik Perica Došen. On je pak je sudjelovao u savladavanju otpora stranog državljanina koji je napadao građane i narušavao javni red i mir te pružao otpor ophodnji.

Otilija Mandić Trkulja
FOTO: Tomislav Dunđer

POSJET MINISTRA POLAZNICIMA I DJELATNICIMA U LICI

U nedjelju, nakon obilježavanja 28. obljetnice akcije „Plitvice“ te obljetnice pogibelji hrvatskog redarstvenika Josipa Jovića, prve žrtve Domovinskog rata, ministar unutarnjih poslova Davor Božinović, u pratnji glavnog ravnatelja policije Nikole Miline i suradnika, obišao je Policijsku postaju Korenica. Dočekali su ga djelatnici Policijske postaje Korenica i polaznici Policijske škole „Josip Jović“, koji su u PP Korenica na obaveznoj školskoj praksi. Ministar se s djelatnicima i budućim mladim policajcima zadržao u kraćem srdačnom razgovoru.

Posljednji dani u odori policijskog službenika

Nakon 43 godine staža u policiji Jozu Veselčića policijski službenici i polaznici Policijske škole „Josip Jović“ ispratili su u zasluženu mirovinu.

Prilikom postrojavanja za podizanja zastave policijski službenici i polaznici Policijske škole „Josip Jović“ oprostili su se od glavnog policijskog savjetnika Joze Veselčića i ispratili ga u zasluženu mirovinu.

Jozo Veselčić odjenuo je policijsku odoru davne 1975., a svoju karijeru završava u Policijskoj školi kao voditelj smjene. Najveći dio svoga radnog staža proveo je na poslovima obrazovanja i usavršavanja policijskih službenika te ispratio brojne generacije polaznika Policijske škole.

Značajan je njegov doprinos u razvoju policijskog obrazovanja i profesionalizacije stručnih kadrova policije od Domovinskog rata do danas.

Istodobno, Jozo Veselčić bio je sudionik Domovinskoga rata i nositelj je Spomenice Domovinskog rata.

Na velikom doprinosu i nesebičnosti u obavljanju svih policijskih poslova Jozi Veselčiću zahvalio je načelnik

Policijske akademije Dubravko Novak kao i voditeljica Policijske škole Renata Odeljan.

„Od Joze možete naučiti što znači ljubav i odanost policijskom pozivu“, istaknuo je načelnik Novak obrativši se polaznicima 14. naraštaja srednjoškolskog obrazovnog za zanimanje policajac/policajka, koji su potom gromoglasnim pljeskom izrazili zahvalnost Jozi Veselčiću.

MUP

FOTO: Tomislav Dunđer

Vojni ordinarijat: duhovna skrb u vojno-redarstvenim snagama

Policijska kapelanija Sveti Mihovil osnovana je 1994. god. radi duhovne skrbi za djelatnike Policijske akademije, a svoj pastoral provodi kroz sv. mise, kateheze i hodočašća. U aktivnosti kapelanije izravno su uključeni polaznici Policijske škole „Josip Jović“.

Vojni ordinarijat u Republici Hrvatskoj osnovala je Sveta Stolica radi duhovne skrbi za katolike u vojno-redarstvenim snagama. Njegov hod započeo je 25. travnja 1997. godine osnivanjem te 3. listopada ustoličenjem vojnoga biskupa. Kroz to vrijeme vojni i policijski kapelani zajedno su sa svojim biskupom nastojali u svome radu učiniti maksimum, što se reflektiralo u prihvaćanju njihovih dobrih ideja, kao npr. kateheza, sv. misa, duhovnih vježbi itd.

Jedno od važnijih sredstava u pastorizaciji hrvatske vojske i redarstvenih snaga jest pastoral hodočašća. Ona se obavljaju na regionalnoj, nacionalnoj i međunarodnoj razini. Na regionalnoj razini hodočasti se u poznata marijanska svetišta. Na nacionalnoj razini već 26 godina hrvatska vojska i policija hodočaste svake godine na prvu nedjelju u listopadu u nacionalno svetište u Mariju Bistricu. Tu se oko svojega biskupa te drugih biskupa i svećenika okuplja veliki broj vojnika i redarstvenika te djelatnika obaju Ministarstava. Hrvatska vojska i policija dosad je već 27 puta sudjelovala također na Međunarodnom vojnom hodočašću u Lourdesu, koje se održava redovito u svibnju.

Policijska kapelanija Sveti Mihovil

Policijska kapelanija Sveti Mihovil osnovana je 1994. god. radi duhovne skrbi za djelatnike Policijske akademije. Svoj pastoral provodi kroz sv. mise, kateheze, hodočašća, itd.

Tijekom ove školske godine u aktivnosti kapelanije izravno su bili uključeni i polaznici Policijske škole. Sudjelovali su u brojnim aktivnostima: u misnom slavlju na Dan policije i blagdan sv. Mihovila, na sv. misi za 14. naraštaj polaznika Policijske škole „Josip Jović“, u 26. hodočašću Hrvatske vojske, policije i branitelja u Mariju Bistricu, na hodočašću djelatnika i polaznika Policijske akademije u Vukovar.

Na Božić je održana sv. misa za polaznike Policijske škole „Josip Jović“, a prisustvovali su i Križnom putu Hrvatske vojske i policije na zagrebačkom Ksaveru, misnom slavlju na Čistu srijedu u Policijskoj akademiji, sv. misi večere Gospodnje u kapeli Vojnog ordinarijata te 27. hodočašću Hrvatske vojske, policije i branitelja u Lourdes.

Luka Norac

Božić polaznika Policijske škole „Josip Jović“

Većina polaznika Policijske škole “Josip Jović” u Zagrebu je ovogodišnji Božić dočekala radno i po prvi put u odori hrvatskog policajca.

Misa polnoćka održana je u kapelici Svetog Mihovila Arkanđela za djelatnike Policijske akademije, ali i za polaznike koji su ove godine u velikom broju imali praksu upravo na području PU zagrebačke.

Misnom slavlju, koje je predvodio fra Frane Musić, prisustvovali su mnogobrojni djelatnici Policijske akademije s obiteljima, a među njima i načelnik Policijske akademije Dubravko Novak s obitelji. Polaznici policijske škole koji se nalaze na praksi u PU vukovarsko-srijemskoj misnom su slavlju polnoćki pristupili u su u mjestu Lipovac.

U svojoj propovijedi fra Frane Musić istaknuo je kako „biti policijski službenik nije samo zanimanje nego životni poziv, koji od svakoga traži puno osobnog odricanja i žrtvovanja te podršku i razumijevanje obitelji zbog česte odvojenosti od najmilijih. Svima nama potrebno je mnogo snage, vjere da naš posao ima svrhu i smisao. Ponajviše nam treba mira

koji nam, unatoč svim poteškoćama i iskušenjima, može podariti jedino Bog“, rekao je na kraju fra Musić.

MUP WEB

Hodočašće djelatnika i polaznika Policijske škole „Josip Jović“ u Vukovar

Potaknuti osjećajima zahvalnosti i poštovanja prema gradu, skupina od oko sto pedeset hodočasnika obišla je mjesta obilježena tom žrtvom: franjevački samostan i crkvu sv. Filipa i Jakova, gdje su slavili svetu misu za sve stradale branitelje i nevine žrtve grada Vukovara. Obišli su potom vukovarsku bolnicu kao trajan spomen na patnju ranjenih branitelja, hangare na Ovčari i Velepometu, mjestima masovnih grobnica na kojima su hrabri Vukovarci proživjeli svoje zadnje trenutke. Bili su i na Memorijalnom groblju žrtava Domovinskog rata, kod vodotoranja kao simbola stradanja i otpora grada, križa na ušću Vuke i Dunava, spomena na sve koji su svoj život dali za slobodnu i neovisnu Hrvatsku te kod Spomen doma hrvatskih branitelja, mjesto gdje su čuvaju uspomene na heroje Trpinjske ceste.

Djelatnici i polaznici Policijske akademije predvođeni biskupskim vikarom za MUP fra Franom Musićem OFM 10. studenoga 2018. godine krenuli su na hodočašće u herojski grad Vukovar u povodu sjećanja na žrtvu grada te kako bi iskazali počast za sve poginule u Domovinskom ratu.

Molitvom, uz paljenje svijeće na svakom od tih mjesta, hodočasnici su tražili od milosrdnog Boga da stradalima udijeli puninu života. Teško je dočarati bol i patnju koju su proživjeli Vukovarci.

Posjet Vukovaru iskustvo je kojeg treba proživjeti svaki čovjek. Posjet je to koji nikoga ne ostavlja ravnodušnim i na svakome ostavi dubok trag.

MUP

FOTO: Tomislav Dunđer

POLICIJA

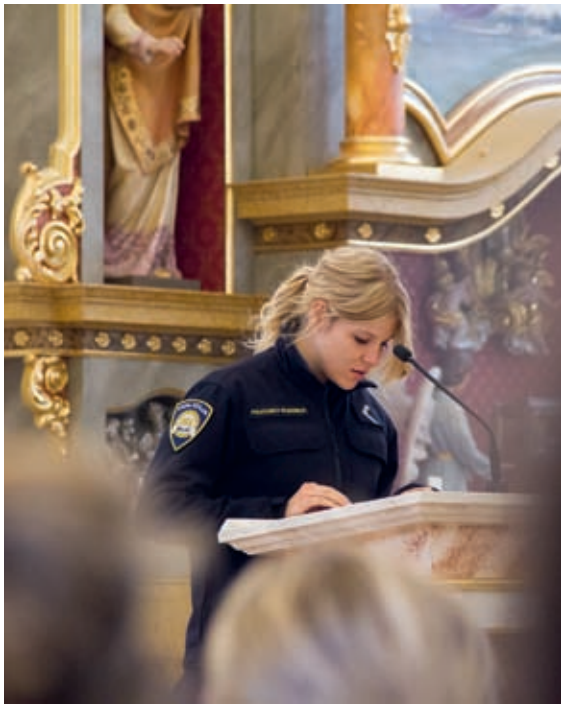

27. hodočašće Hrvatske vojske, policije i branitelja u Lourdes

Pod geslom „Traži mir i za njim idi!“ od 14. do 21. svibnja 2019. pripadnici Ministarstva obrane RH, Oružanih snaga RH, Ministarstva unutarnjih poslova RH i Ministarstva hrvatskih branitelja sudjelovali su na 27. nacionalnom i 61. međunarodnom vojnom hodočašću u Lourdes.

Na hodočašću, koje je tradicionalno u organizaciji Vojnog ordinarijata u RH, sudjelovalo je oko 820 hodočasnika iz Hrvatske. Na put molitve i vjere u svetište Majke Božje Lourdske, osim hodočasnika iz spomenutih ministarstava s članovima njihovih obitelji, krenuli su i polaznici Policijske škole, djelatnici ministarstava pravosuđa, financija-Carinske uprave, MUP Ravnateljstva, civilne zaštite, Saveza povijesnih postrojbi hrvatske vojske, Hrvatske vatrogasne zajednice i mnogi drugi.

Pratnju i duhovnu potporu pružaju vojni i policijski kapelani s pomoćnicima, Samostalni odjel za potporu Vojnom ordinarijatu (MORH), članovi Samostalne službe za suradnju u Vojnom ordinarijatu (MUP) i djelatnici Vojnog ordinarijata.

U Lourdesu su se naši hodočasnici, predvođeni vojnim biskupom msgr. Jurom Bogdanom, pridružili drugim vojnicima i policajcima hodočasnicima iz cijeloga svijeta.

Zapovjednik ovogodišnjeg vojno-redarstvenog hodočašća je zapovjednik Hrvatskog ratnog zrakoplovstva brigadni general Mato Mikić, a zamjenik zapovjednika hodočašća je zapovjednik Hrvatske ratne mornarice komodor Ivo Raffanelli i zamjenik zapovjednika hodočašća za MUP i zamjenik Glavnog ravnatelja policije Jozo Šuker.

U četvrtak, 16. svibnja 2019. u jutarnjim satima, okupili su se sudionici 27. hodočašća Hrvatske vojske, policije i branitelja odjeveni u svečane odore ispred Hotela Christina, Lourdes. U postroju, praćeni koračnicama orkestra OSRH krenuli su u Gospino svetište pred Spilju ukazanja. Euharistijsko slavlje predslavio je vojni ordinarij u RH msgr. Jure Bogdan, uz koncelebraciju vojnog ordinarija iz BiH msgr. Tome Vukšića, generalnih vikara Vojnih ordinarijata u RH i BiH, don Marka Mede i msgr. Željka Čuturića, vojnih i policijskih kapelana i drugih svećenika. Klapa HRM-a „Sv. Juraj" i klapa MUP-a "Sv. Mihovil" uveličale su misno slavlje svojim pjevanjem.

Zavjetnu svijeću u Gospinom svetištu, uz vojne počasti, zapalili su zapovjednik hodočašća brigadni general Mato Mikić i ministar obrane Damir Krstičević. Plamen svijeće upaljen je za sve poginule, umrle i nestale pripadnike Hrvatske vojske, policije i branitelja.

Večera pomirenja i euharistijsko klanjanje

U petak, 17. svibnja 2019. u večernjim satima, sudionici 61. međunarodnog vojnog hodočašća u Lourdes okupili su se u bazilici svetog Pija X. na večeri pomirenja i euharistijskom klanjanju. Vojni ordinarijat u Republici Hrvatskoj je, kao član Konferencije za organizaciju međunarodnog vojnog hodočašća (C.I.P.), preuzeo organizaciju ove pobožnosti.

Pobožnost je predvodio vojni ordinarij u RH msgr. Jure Bogdan. Svečanost su pjevanjem uveličale klapa HRM „Sv. Juraj" i policijska klapa „Sv. Mihovil" i Međunarodni zbor PMI. Prigodne meditacije čitali su pripadnici oružanih snaga raznih zemalja, a molitve je izgovarao biskup msgr. Jure Bogdan. Tijekom pobožnosti večeri pomirenja, biskup Bogdan uputio je kratki nagovor prije pristupanja sakramentu svete ispovijedi. Istaknuo je na početku da čovjek, budući da je stvoren na sliku Boga koji je ljubav (1 Iv 4,16), pozvan na osobit način živjeti ljubav u svijetu: „ Kako bismo mogli dijeliti tu Božju ljubav u svijetu želimo se najprije u svemu pomiriti s Bogom, uskladiti svoj život, 'otkucaje' svoga srca s Božanskim srcem". Biskup je pozvao okupljene da ispitaju vlastitu savjest te ih potakao na kajanje za vlastite grijehe. Prisutni su mogli kasnije pristupiti osobnoj svetoj ispovijedi.

Marijanska procesija s kipom Gospe Lurdske održana je u subotu, 18. svibnja 2019. u večernjim satima. U procesiji su bile vojske i hodočasnici zemalja koje sudjeluju na 61. međunarodnom vojnom hodočašću. Pobožnost je započela molitvom nakon koje je krenula procesija hodočasnika s upaljenim svijećama predvođena velikim križem. Počevši od prerije, moleći krunicu na više jezika, procesija se uputila prema prostoru ispred bazilike Kraljice Svete Krunice.

Gašenjem svijeće, simbola 61. međunarodnog vojnog hodočašća (P.M.I.), u marijanskom svetištu u Lourdesu u nedjelju, 19. svibnja 2019. godine zatvoreno je hodočašće na kojemu su u organizaciji Vojnog ordinarijata u RH po 27. puta sudjelovali Hrvatska vojska, policija i hrvatski branitelji. Svečanost zatvaranja održana je u popodnevnim satima u bazilici sv. Pija X. Ove godine organizatori zatvaranja su bili Republika Poljska i Luxembourg.

TEKST: Luka Norac
FOTO: Tomislav Dunđer

U nedjelju, 7. listopada 2018. godine, u organizaciji Vojnog ordinarijata, održano je 26. hodočašće Hrvatske vojske, policije i branitelja u hrvatskom nacionalnom svetištu Majke Božje Bistričke u Mariji Bistrici. Na hodočašću su sudjelovali i polaznici Policijske škole „Josip Jović".

ODJEL 1.

ODJEL 2.

ODJEL 3.

ODJEL 4.

ODJEL 5.

ODJEL 6.

ODJEL 7.

ODJEL 8.

ODJEL 9.

ODJEL 10.

ODJEL 11.

GODIŠNJAK 2018./2019.

ODJEL 13.

ODJEL 14.

ODJEL 15.

ODJEL 16.

ODJEL 17.

ODJEL 18.

ODJEL 19.

ODJEL 20.

ODJEL 21.

ODJEL 22.

ODJEL 23.

ODJEL 24.

ODJEL 25.

ODJEL 26.

ODJEL 27.

ODJEL 28.